ROČENKA ČESKÉHO TEPLOKREVNÍKA 2019

SCHČT A ASCHK

VYDAL:

SVAZ CHOVATELŮ ČESKÉHO TEPLOKREVNÍKA ve spolupráci s

ASOCIACE SVAZŮ CHOVATELŮ KONÍ

U hřebčince 479, 397 01, Písek

Email: info@aschk.cz, http://www.aschk.cz

Email: info@ctsvaz.cz, http://www.ctsvaz.cz

Sazba a tisk: Tiskárna Vltavín

Ročenka byla vydána ve spolupráci s NH Kladruby n. Labem, úsek Ústřední evidence

Fotografie: Martina Kůstková, Šárka Votavová, Martina Cerhová

OBSAH

ÚVOD....4
HISTORIE ŠLECHTĚNÍ ČESKÉHO TEPLOKREVNÍKA.... 11
CHOVNÝ CÍL....13
CHOVNÁ POPULACE....13
ŠLECHTITELSKÝ PROGRAM PLEMENE ČT 140
ZKUŠEBNÍ ŘÁD ČT 156
FINANČNÍ ŘÁD 150
HŘÍBATA....521
POČTY REGISTROVANÝCH HŘÍBAT ROČNÍK 2019 54
PŘEHLÍDKY KLISEN S HŘÍBATY 56
TESTAČNÍ ODCHOVNY V ROCE 2019 61
SVODY KLISEN 69
PŘEHLÍDKY KLISEN 76
ZPRÁVY Z OBLASTNÍCH PŘEHLÍDEK KLISEN 82
ZKOUŠKY VÝKONNOSTI KLISEN 90
SOUTĚŽ VE SKOKU VE VOLNOSTI TŘÍLETÝCH KLISEN.... 94
PŘEDVÝBĚR HŘEBCŮ DO PLEMENITBY 98
VÝBĚR STARŠÍCH HŘEBCŮ DO PK ČT 2019.... 101
70DENNÍ TEST HŘEBCŮ 107
KRITÉRIA MLADÝCH KONÍ.... 126
FINÁLE KMK SKOKY 126
FINÁLE KMK V DREZUŘE.... 131
KONĚ ČESKÉHO TEPLOKREVNÍKA VE SPORTU....133
MČR SKOKY SENIOŘI 134
MČR SKOKY ŽENY 134
MČR SKOKY U25 136
PRAGUE PLAYOFFS 2019....137
MČR SKOKY DĚTI A JUNIOŘI 140
KONĚ ČT ÚSPĚŠNÍ PŘI MČR DREZURA....143
KONĚ ČT ÚSPĚŠNÍ PŘI MČR VŠESTRANNOST 146
ČT PŘI FINÁLE ČSP....152
EXTRALIGA S ČESKÝMI KOŇMI - ČSP – KVALIFIKAČNÍ KOLA 154
ČT PŘI FINÁLE ČDP....157
ODHAD PLEMENNÉ HODNOTY – SKOKOVÉ INDEXY 159
WBFSH ŽEBŘÍČEK SVĚTOVÝCH PLEMENÍKŮ 162

ÚVOD

Vážení chovatelé,

v ruce držíte Ročenku českého teplokrevníka za rok 2019. V první řadě je potřeba poděkovat všem chovatelům, majitelům a příznivcům koní plemene český teplokrevník za dlouholetou práci v chovu tohoto plemene. Situace kolem spolků stále není stabilní, ale chov a šlechtění nadále pokračuje pod taktovkou ASCHK ČR, z.s. V roce 2019 proběhly všechny důležité chovatelské akce a zvyšující se účast naznačuje návrat důvěry chovatelů ve stabilní fungování aktivit, týkajících se plemene český teplokrevník. V roce 2019 byl také schválen nový šlechtitelský program plemene český a teplokrevník a s tím spojený zkušební řád ČT. Tento zcela inovovaný dokument pro vás připravila současná Rada plemenné knihy ČT s cílem přizpůsobit řád platným požadavkům ze strany EU, ale také ku prospěchu koní chovaných v ČR. Kompletní znění naleznete v této Ročence na straně 20.

Ačkoliv počty koní mají v České republice z dlouhodobého hlediska rostoucí tendenci, v posledních letech u nás dochází ke snížení počtu reprodukčně využívaných klisen (jehož důvodem je nepříznivá ekonomická situace, a tím i zapříčiněná stagnace chovu), ve kterém se následně odráží počet narozených hříbat.

Pozitivněji lze hodnotit čísla týkající se vývozu a dovozu koní ze zahraničí. V roce 2010 jsme měli na dva dovezené koně, jednoho exportovaného, zatímco v roce 2019 se tento poměr ustáli na 1 : 1. Pro naše chovatele to sice znamená, že stále dochází k odlivu chovného materiálu, ale z druhé strany se také často jedná o úspěšné zhodnocení českých odchovanců. Po charakterních koních plemene český teplokrevník je v zahraničí stále velká poptávka a kupní síla je tam často vyšší než v ČR.

Nicméně pro nás je chovatel stále na prvním místě, a proto je v zájmu nás všech, aby dotační politika byla i nadále nakloněna chovu koní a jakékoliv rozepře a křivdy je potřeba nechat za námi a s čistým štítem pokračovat v dlouholeté tradici chovu koní na našem území. Nepopírám, že v minulosti byla učiněna určitá rozhodnutí, která měla jak pozitivní, tak i negativní vliv na chov koní, ale tato doba je již za námi a měli bychom se dívat stále dopředu, spojit své síly a pracovat na společné cestě v rozvoji tohoto úctyhodného plemene. Všem chovatelům přeji šťastnou ruku při výběru hřebce, úspěch nejen v plemenitbě, ale i na poli sportovním a všem ostatním: „Ať nám koně jdou.“

Ing. Hana Civišová, Ph.D.
Předsedkyně RPK ČT

Vítěz oblastní přehlídky hříbat
Hilsnitzky
Písek 2019

KONTAKT

Rada plemenné knihy ČT

JMÉNO	E-MAIL	TELEFON	ADRESA	FUNKCE
Ing. Hana Civišová, Ph.D.	falea@seznam.cz	+420 777 112 595	Zd. Fibicha 1620/34, 370 08, České Budějovice	Předsedkyně RPK
Mgr. Kateřina Hanušová	farma@holstyni.cz	+420 739 082 882	Ohrazenice 2, 387 16, Volenice	Člen RPK
Stanislav Hošák ml.	standa.hosak@seznam.cz	+420 606 704 114	Komenského 73, 741 01, Nový Jičín	Člen RPK
Zdeněk Hrnčíř	farma.hrncir@seznam.cz	+420 728 945 686	Proseč pod Křemešníkem 4, 39301	Člen RPK
Jan Chýle	janchyle@seznam.cz	+420 725 384 531	Mimoňská 207, 471 23, Zákupy	Člen RPK
Luboš Kozák	kozak.lubos@email.cz	+420 777 891 367	Masarykova 983, 373 41, Hluboká n. Vltavou	Člen RPK
Ing. Otakar Vondrouš	otakar.vondrous@seznam.cz	+420 777 953 637	Kosice 44, 503 51, Chlumec nad Cidlinou	Člen RPK

Předsednictvo SCHČT

JMÉNO	E-MAIL	TELEFON	ADRESA	FUNKCE
JUDr. Ing. Jaroslav Staněk, CSc.	stanek.dring@seznam.cz	+420 775 253 751	Wassermannova 925/14, 152 00, Hlubočepy	Předseda
Ing. Rostislav Zich	zirosi@seznam.cz	+420 603 408 208	Mírová 70/13, 750 02, Přerov	Místopředseda
Mgr. Kateřina Hanušová	farma@holstyni.cz	+420 739 082 882	Ohrazenice 2, 387 16, Volenice	Člen předsednictva
Ing. Jaroslav Malý	maly.jarda@seznam.cz		Praskačka 32, 503 33	Člen předsednictva
Petra Vraná	petra.vrana@seznam.cz	+420 603 540 747		Člen předsednictva
Zdeněk Hrnčíř	farma.hrncir@seznam.cz	+420 728 945 686	Proseč pod Křemešníkem 4, 39301	Člen předsednictva
Jan Chýle	janchyle@seznam.cz	+420 725 384 531	Mimoňská 207, 471 23, Zákupy	Člen předsednictva
Ing. Jana Kreidlová	kreidl.jana@seznam.cz	+420 723 322 660	Zálší 31, 391 81, Zálší	Člen předsednictva
Richard Novák	richard_novak@seznam.cz	+420 721 707 134		Člen předsednictva

Kontaktní informace pro plemeno český teplokrevník:
Asociace svazů chovatelů koní, z. s., U hřebčince 479, 397 01, Písek
Telefon: +420 382 210 644 e-mail: info@aschk.cz
www.aschk.cz

Veškeré informace, dokumenty, formuláře ke stažení naleznete na stránkách www.aschk.cz v sekci Plemena – Český teplokrevník

KONTAKTNÍ ADRESY PRACOVNÍKŮ PROVÁDĚJÍCÍ REGISTRACI HŘÍBAT A ZÁPISY KLISEN DO PK

EQUISERVIS KONZULENT, s.r.o.
Sídlo: U Hřebčince 479, 397 01 Písek
Telefon: 774 690 265 - e-mail: equi.k@seznam.cz

Jan Chýle, Mimoňská 207, 471 23 Zákupy
Telefon: 725 384 531 - e-mail: janchyle@seznam.cz
Okresy: Benešov, Beroun, Česká Lípa, Děčín, Kladno, Kolín, Kutná Hora, Litoměřice, Mělník, Mladá Boleslav, Nymburk, Praha-východ, Praha-západ, Rakovník, Ústí nad Labem

Luboš Kozák, Masarykova 983, 373 41 Hluboká nad Vltavou
Telefon: 777 891 367 - e-mail: kozak.lubos@email.cz
Okresy: České Budějovice, Český Krumlov, Jihlava, Jindřichův Hradec, Pelhřimov, Písek, Prachatice, Příbram, Strakonice, Tábor

Ing. Jan Šíma, Šumavská 3, 350 02 Cheb
Telefon: 354 437 207, 777 242 685 - e-mail: simovi.kone@seznam.cz
Okresy: Cheb, Chomutov, Karlovy Vary, Klatovy, Louny, Most, Plzeň jih, Plzeň sever, Rokycany, Sokolov, Tachov, Teplice

Michaela Kodadová, Svržno 20, Hostouň, 345 25
Telefon: 777 231 549 - e-mail: kone.svrzno@seznam.cz
Okresy: Domažlice a po dohodě s Ing. Šímou část okresu Klatovy a Tachov

Ing. Otakar Vondrouš, Kosice 44, 503 51 Chlumec nad Cidlinou
Telefon: 777 953 637 - e-mail: otakar.vondrous@seznam.cz
Okresy:Havlíčkův Brod, Hradec Králové, Chrudim, Jablonec nad Nisou, Jičín, Liberec, Náchod, Pardubice, Rychnov nad Kněžnou, Semily, Svitavy, Trutnov, Ústí nad Orlicí

Ing. Lubomír Procházka, S. K. Neumanna 10/11, Moravský Krumlov, 672 01
Telefon: 776 264 490 - e-mail: prochlub.rak@seznam.cz
Okresy: Blansko, Brno-venkov, Břeclav, Hodonín, Třebíč, Vyškov, Znojmo, Žďár nad Sázavou

Ing. Petr Rydval, Pšeník 11, Brno, 639 01
Telefon: 608 861 516 - e-mail: rydval.petr@seznam.cz
Okresy: Bruntál, Frýdek-Místek, Jeseník, Karviná, Kroměříž, Olomouc, Opava, Ostrava, Prostějov, Přerov, Šumperk, Uherské Hradiště, Vsetín, Zlín

MVDr. František Horník, Beskydská 475, Nový Jičín-Žilina, 741 01
Telefon: 602 524 866 - e-mail: hornik.frantisek@seznam.cz
Okresy: Nový Jičín

Další osoby zajišťující registraci hříbat a zápisy do PK:

Ing. Roman Klos, Starojická Lhota 116, Starý Jičín, 741 01 Tel.: 604 693 662 e-mail: klosroman@seznam.cz
Ing. Jiří Holík, Semovická 483, Bystřice, 257 51 Tel.: 777 964 490 e-mail: holik.kone@seznam.cz
Karel Růžička, Brněnská 346, Velké Němčice, 691 63 Tel.: 775 077 641 - e-mail: ruzicka.kone@seznam.cz
Stanislav Hošák, Komenského 1350/73, Nový Jičín, 741 01 Tel.: 606 704 114 - e-mail: standa.hosak@seznam.cz

ADRESÁŘ HODNOTITELŮ

Zde naleznete seznam hodnotitelů, kteří mohou posuzovat koně na výkonnostních zkouškách, výstavách, třídění hřebců a dalších chovatelských akcích.

Jméno	Kontaktní adresa	Město	PSČ	Oblast	Telefonní číslo	E-mailová adresa	Poznámky
Ing. Jan Šíma	Šumavská 3	Cheb	35002	ZČ/ Karlovarsko	+420 777 242 685	simovi.kone@seznam.cz	
Jaroslav Rédl	Bernartice 84	Bor u Tachova	34802	ZČ/ Karlovarsko	+420 603 146 045	Redl.Jaroslav@seznam.cz	
Petra Vraná	Ostrov 154	Stráž nad Ohří	36301	ZČ/ Karlovarsko	+420 603 540 747	petra.vrana@seznam.cz	
Augustin Sviták	Markova 575	Kdyně	34506	ZČ/ Karlovarsko	+420 607 693 192	gusta.svitak@seznam.cz	
Jana Březinová	Buršice 8	Kolinec	34142	ZČ/ Karlovarsko	+420 731 478 164	legacy.k@seznam.cz	
Iveta Cepková	Vysoká Libyně 85	Kralovice	33141	ZČ/ Karlovarsko	+420 774 347 915	ivetacepkova@seznam.cz	
Ing. Eva Mentlíková	Pernarec 11		33036	ZČ/ Karlovarsko	+420 774 774 842	mentlikova.e@seznam.cz	
Michaela Kodadová	Svržno 20	Hostouň	345 25	ZČ/ Karlovarsko	+420 777 231 549	kone.svrzno@seznam.cz	
MVDr. František Horník	Beskydská 475	Nový Jičín	741 01	Severní Morava	+420 602 524 866	hornik.frantisek@seznam.cz	
Ondřej Mamica	Dolní 580	Tlumačov	76362	Severní Morava	+420 775 224 728	Ondrej.Mamica@seznam.cz	
Jan Míček	Kamenec 1965	Frýdek-Místek	73801	Severní Morava	+420 721 773 877	mickova.ivana@seznam.cz	
Jakub Ludvík	9. května 69	Velká Polom	74764	Severní Morava	+420 603 712 627	jak.ludvik@seznam.cz	
Kubrický Jan	Kunín 177		74253	Severní Morava	+420 604 832 763	jan.kubricky@seznam.cz	
Aleš Fiala	Nábřežní 3068/7	Kravaře	74721	Severní Morava	+420 602 586 565	alfiala@seznam.cz	
Stanislav Hošák	Komenského 1350/73	Nový Jičín	74101	Severní Morava	+420 606 704 114	standa.hosak@seznam.cz	
Ing. Lubomír Procházka	S.K.Neumanna 1011	Moravský Krumlov	67201	Jižní Morava	+420 776 264 410	prochlubrak@seznam.cz	
Richard Novák	Našiměřice 1		67176	Jižní Morava	+420 721 707 134	richard_novak@seznam.cz	
MVDr. Otakar Chvátal	Lidická 69	Brno	60200	Jižní Morava	+420 777 147 250	chvatalo@seznam.cz	
Karel Růžička mladší	Čejč 64		69614	Jižní Morava	+420 777 333 710	chimbote@seznam.cz	
JUDr. Ing. Jaroslav Staněk, CSc.	Wassermannova 14	Praha 5	15200	Praha	+420 775 253 751	stanek.dring@seznam.cz	
Zdeněk Hrnčíř	Proseč pod Křemšníkem 4	Pelhřimov	39301	Vysočina	+420 728 945 686	farma.hrncir@seznam.cz	
Petr Kříž	Hrbov 10	Netolice	38411	Jihočeská	+420 605 536 544	KrizPetr@email.cz	
Ing. Hana Civišová, PhD.	Zd. Fibicha 34	Č. Budějovice	37008	Jihočeská	+420 777 112 595	falea@seznam.cz	
Karel Kratochvíle	Ševčíkova 10	Písek	39701	Jihočeská	+420 603 217 857	kratochvile.karel@seznam.cz	
Jiří Ptáček	U Hřebčince 479	Písek	39701	Jihočeská	+420 737 274 803	ptacek.abc@volny.cz	
Luboš Kozák	Masarykova 983	Hluboká n.Vlt.	37341	Jihočeská	+420 777 891 367	kozak.lubos@email.cz	
MVDr. Zdeněk Vítů	Rubešova 1177	Pelhřimov	39301	Jihočeská	+420 723 185 641	vitu.zdenek@centrum.cz	
Ing. Jakub Štěrba	U Hřebčince 479	Písek	39301	Jihočeská	+420 739 008 347	sterbajak@seznam.cz	
Mgr Kateřina Hanušová	Ohrazenice 2	Volenice	38716	Jihočeská	+420739082882	farma@holstyni.cz	

Jméno	Kontaktní adresa	Město	PSČ	Oblast	Telefonní číslo	E-mailová adresa	Poznámky
Bohuslav Šubr	Náchodská 2676	Tábor	39005	Jihočeská	+420 737 927 732	bohuslav.subr@seznam.cz	
Josef Jermář	Borovice 23, Mukařov	Mnichovo Hradiště	29501	Středočeská	+420 725 702 890	pepajermar.bor@volny.cz	
Daniel Voksa	Ptýrov 25	Mnichovo Hradiště	29501	Středočeská	+420 602 109 606	info@farmaptyrov.cz	
Zdeněk Palička	Vysoká Libeň 51	Mělnické Vtelno	27738	Středočeská	+420 607 142 132	palickazde@seznam.cz	
Kamila Starečková	Všestudy 5	Veltrusy	27746	Středočeská	+420 737 560 355	xnikitak@seznam.cz	
Petr Vančura	Slatiny 8	Jičín	50601	Středočeská	+420 731 461 302	vancura.zeleznice@seznam.cz	
Karel Lacina	Číčovice 45	Středokluky	25268	Středočeská	+420 728 436 100	lacina.horses@gmail.com	
Ing. Šárka Pospíšilová	Platanová 628	Benátky nad Jizerou	29471	Středočeská	+420 776 075 077	granadasp@seznam.cz	
Karel Polák ml.	Roubíčkova Lhota 4	Postupice	25701	Středočeská	+420 607 549 224	info@hapax.cz	
Ing. Karel Regner	Kladruby nad Labem 98		53314	Východočeská	+420 608 002 046	k.reg@seznam.cz	
Gabriela Slavíková	Sloupno 6	Smidary	50353	Východočeská	+420 739 477 740	gabina.slavikova1@seznam.cz	
Václav Bohdaský ml.	Městec 8	Jaroměř	55101	Východočeská	+420 604 879 940	vaclav.bohdasky@seznam.cz	
Jan Tvarůžek	Měník 89		50364	Východočeská	+420 604 934 321	jantvaruzek@seznam.cz	
Ing. Otakar Vondrouš	Kosice 44	Chlumec n.Cidlinou	50351	Východočeská	+420 777 953 637	otakar.vondrous@seznam.cz	
Václav Bohdaský st.	Městec 8	Jaroměř	55101	Východočeská	+420 604 879 940	vaclav.bohdasky@seznam.cz	
Ing. Markéta Kvapilová	nábř. Závodu Míru 1884	Pardubice	53002	Východočeská	+420 602 479 568	marketa.kvapilova@tiscali.cz	
Rudolf Doležal	Vrcha 192	Chrudim	53701	Východočeská	+420 777 186 265	dolezal.rrr@centrum.cz	
Václav Volf	Rosnice 61	Všestary	50312	Východočeská	+420 603 531 988		
Pavel Hladík	Dobřenice 1		50325	Východočeská	+420 720 975 200	hladapav@seznam.cz	
Mgr. Jaroslav Müller	U Kapličky 14	Pardubice - Mnětice	53002	Východočeská	+420 603 579 583	ercmuller@seznam.cz	
Ing. Petr Rydval	Pšeník 11	Brno	63901	Jihomoravská	+420 608 861 516	rydval.petr@seznam.cz	
Jan Chýle	Mimoňská 207	Zákupy	47123	Středočeská	+420 725 384 531	janchyle@seznam.cz	
Ing. Roman Klos	Starojická Lhota 116	Nový Jičín	74101	Severní Morava	+420 604 693 662	klosroman@seznam.cz	
MVDr. Josef Lysák	Osvoboditelů 790/77	Ivanovice na Hané	68323	Jižní Morava	+420 606 482 795	j.lysak@ivanovicenahane.cz	
František Srnec	Dlouhá 42	Veverská Bitýška	66471	Jižní Morava	+420 725 809 277		
Josef Kincl	Skály 8	Horní Město	79344	Severní Morava	+420 602 544 348	josefkincl@seznam.cz	
Karel Růžička st.	Velké Němčice 346	Velké Němčice	69163	Jižní Morava	+420 775 077 641	ruzicka.kone@seznam.cz	
Blahoslav Políček	U Hřebčince 479	Písek	39701	Jižní Čechy	+420 731 482 476	info@aschk.cz	
MVDr. Jaroslav Dražan	Nová 14	Troubsko	664 41	Jihomoravská	+420 731 477 915	jaradrazan@seznam.cz	

PRVNÍ ROK RPK ČT

Rada plemenné knihy ČT, zvolená v loňském roce členy SCHČT a schválená prezidiem ASCHK, má za sebou téměř celý rok ve funkci, takže nastává čas bilancovat.

Všichni členové dnešní RPK se v posledních 4 letech postupně podíleli na sestavení nového šlechtitelského programu a zkušebního řádu českého teplokrevníka, protože původní, mnoho let platící řád, už neodpovídal modernímu teplokrevnému chovu a požadavkům na mladé koně. Poslední tři RPK pracovaly na jeho pozměnění, až se v loňském roce zdařilo přepracovat tyto úpravy do nové podoby, kterou vyžadovala legislativa vzhledem k nové evropské vyhlášce o šlechtění. Tento kolektivně vytvořený šlechtitelský program a zkušební řád s mnoha přílohami začal po průtazích, s konečným udělením statutu UCHS pro ASCHK, platit k letošnímu 1. dubnu a RPK to považuje za jeden z nejdůležitějších splněných cílů.

Dalším velkým cílem bylo získání větší zpětné vazby pro chovatele a tím je propojení chovatelských dat se sportovními výsledky odchovaných koní. Členové RPK věnovali velkou osobní iniciativu, aby po souhlasu vedení ASCHK investovat do programu, zlomili trochu nepochopitelnou neochotu většiny členů VV ČJF ke spolupráci. Podařilo se získat souhlas od absolutní většiny členů Rady ČJF a došlo k uzavření dohody o vytvoření Chovatelského modulu ve výsledkovém systému ČJF JIS. Databáze právě prochází poslední testovací fází a v nejbližší době bude zpřístupněna všem chovatelům. Dosavadní testování ukazuje, že se hodně specifická práce IT specialistů ve spolupráci se členy RPK zdařila a modul by měl být velmi prospěšným prostředkem ke zvýšení informovanosti chovatelů o výsledcích odchovanců ve sportu.

Třetím cílem současné RPK bylo zvýšení odbornosti chovatelů, hodnotitelů a předvaděčů koní. V roce 2019 podařilo vytvořit vzdělávací systém a uspořádat cyklus školení pro nové hodnotitele. Zároveň proběhlo velmi pozitivně hodnocené doškolení (refreshing) stávajících hodnotitelů se zahraničním lektorem, jehož cílem bylo nejen sjednocení bodování na celém území ČR, ale také postupná „kalibrace známkování“, která by nás v tomto směru přiblížila k vyspělým západním chovům. Současně proběhlo také školení předvaděčů se stejným zahraničním lektorem. Všechny akce probíhaly v zemských hřebčincích a RPK by chtěla poděkovat jejich zástupcům za velmi aktivní a ochotnou spolupráci.

Kromě těchto dlouhodobých cílů, jejichž splnění se v chovu projeví až během dalších let, se RPK věnovala běžné plemenářské práci a aktivně se podílela na organizaci všech standardních chovatelských akcí. Členky RPK, které jsou zároveň členkami pracovní komise KMK, sestavily loňský i letošní kalendář KMK, připravily pro oba roky Zásady KMK a celý loňský ročník KMK proběhl za spolupráce s celou RPK velmi zdařile, za výrazně zvýšené účasti koní oproti mnoha uplynulým ročníkům a celý seriál korunovalo více než vydařené finále skokového KMK na nově zrekonstruovaném píseckém kolbišti, které snese srovnání s nejlepšími tuzemskými i zahraničními areály. Již v roce 2018 se na vytvoření nového modelu financování KMK podílela jedna ze současných členek RPK a ve spolupráci s pracovní komisí KMK a tajemníkem ASCHK se tento model v roce 2019 podařilo velmi dobře převést pod hlavičku ASCHK, úspěšně ho uplatnit i při regionálním rozmístění kvalifikací. Do Zásad pro rok 2020 připravili členové RPK a pracovní komise KMK také model pro znovuzařazení všestrannosti, vytvořili nové kvalifikační limity a model finále.

Členové RPK aktivně organizovali také veškeré oblastní přehlídky klisen a hříbat i ZZV tříletých klisen. Celostátní přehlídky klisen a hříbat se spojily s finále skokového KMK v Písku a mohly tak proběhnout v důstojném prostředí a s relativně velkou diváckou kulisou. Velmi pozitivní odezvu měly také oba poslední předvýběry hřebců, které posunuly tuto největší akci pro mladé hřebce o pár měsíců z říjnového na únorový termín, což zcela jistě prospělo jejich vývoji a tím i předváděným výkonům. Jak posunutí termínu, tak organizace obou ročníků předvýběrů byly z velké míry zajištěné členy současné RPK, včetně zajištění kvalitního předvedení koní na všech celostátních akcích a také odborného komentáře.

Členové RPK se také aktivně podílejí na zlepšení informovanosti chovatelů ČT a přispívají nejen do časopisu KONĚ, ale vytvořili i nový elektronický bulletin pro chovatele plemene českého teplokrevníka, který pravidelně přináší zajímavé chovatelské informace. Díky spolupráci RPK s odborným svazem (SCHČT) a prezidiem ASCHK se zdařilo také obnovení spolupráce s WBFSH pro plemeno český teplokrevník.

RPK spolupracuje také s vysokými školami, Mendelovou univerzitou v Brně, Českou zemědělskou univerzitou v Praze a Jihočeskou univerzitou v Českých Budějovicích, na diplomových a disertačních pracích a dalších materiálech, které by mohli být prezentovány jak v Bulletinu, tak v časopisu KONĚ.

Do budoucna je naším cílem pokračovat v naznačených aktivitách, uplatňovat v praxi výhody nového šlechtitelského programu a zkušebního řádu, pokračování ve vzdělávání aktivní chovatelské veřejnosti a také maximalizovat informovanost všech chovatelů plemene ČT, kterou zcela jistě usnadní i nové webové stránky ASCHK.

RPK děkuje prezidiu ASCHK za důvěru a těší se na další spolupráci.

Fotografie ze školení hodnotitelů pořádaného ve spolupráci s ASCHK, z. s.

SOUČASNÝ STAV V CHOVU ČESKÉHO TEPLOKREVNÍKA

HISTORIE ŠLECHTĚNÍ ČESKÉHO TEPLOKREVNÍKA

Po vzniku Československa v roce 1918 nebyla situace v chovu koní na území republiky dobrá. Zejména v chovu teplokrevných koní byla situace neutěšená. Hřebce do zemského chovu pro produkci jezdecké koně pro potřebu armády dodávaly v monarchii převážně c. k. hřebčíny a ty zůstaly v Maďarsku a Rakousku. Část hřebců působících v Čechách pocházela z českého zemského chovu.

Na našem území chovali sedláci převážně těžké koně do tahu. Již před rozpadem Rakouska Uherska vykazovaly české země 48000 klisen, z toho téměř 27000 těžkých tažných klisen (těžšího teplokrevného a chladnokrevného koně) a 21000 klisen v jezdeckém typu.

Zajímavé bylo i rozdělení klisen podle jednotlivých oblastí. Ty prakticky představovaly orientaci chovu koní stanovenou již za Rakouska Uherska. S významným chovem těžkého (chladnokrevného) koně v jižních Čechách a s proslulými koňskými trhy chladnokrevníků v Netolicích a stejně proslulými trhy v Chrudimi s těžkými teplokrevníky v této oblasti chovanými.

Na Moravě byl chován chladnokrevný kůň převážně na jižní a východní Moravě a na ostatním území Moravy a Slezska byl chován středně těžký teplokrevník vhodný do tahu i jako jezdecký. Po první světové válce byly všechny chovy koní zdecimovány. Přesto celkový stav koní na území československého státu vykazoval pro nás neuvěřitelných 800 tisíc koní.

Již v c. k. mocnářství byl zemský chov v Čechách, na Moravě a ve Slezsku udržován erárními hřebci. Jednalo se o hřebce z pocházející z c. k. hřebčínů kmenů Furioso, Przedswit, Gidran, Nonius, North Star a také o hřebce původem ze zemského českého chovu, zakoupené jako odstávčata a odchované v zemské hříbárně Nové Dvory u Písku. Po vzniku Československa bylo v Čechách pře sto stanic hřebců, na Moravě a ve Slezsku šedesát a stejný počet hřebčích stanic byl i na Slovensku. Tito plemenní hřebci byli dodáváni hlavně hřebčíny Radovec a Piber a ty zůstaly po válce mimo naše území. Hřebců pocházejících ze zemského chovu bylo méně.

Roli rakousko – uherských státních hřebčínů převzaly hřebčíny Kladruby nad Labem, které přešly do civilní správy již v roce 1918, dále vojenský hřebčín Hostouň na Šumavě, vojenský hřebčín Horní Motěšice na Slovensku a státní hřebčín Tuří Remety na Podkarpatské Rusi. Potřebu hřebců pro zemský chov zajišťovaly také hřebčíny Pohořelice u Napajedel a Topolčianky u Nitry, nově vzniklé ve dvacátých letech.

Dochází k vyššímu počtu využívání hřebců ze zemského českého chovu. Již za Rakouska - Uherska byli do zemského chovu v Čechách dováženi hřebci oldenburští. Po vzniku republiky se v importech pokračovalo. Vznikly již linie českých hřebců po oldenburských dovozech – linie Kašpar, Bystrý, Genius, Rexius, Essex.

Ve snaze o docílení maximální mohutnosti se postupně vytrácel požadovaný teplokrevný typ. Proto byl v roce 1925 import těchto hřebců zakázán. Jejich linie však přetrvaly až do šedesátých let minulého století. Mimo Čechy se tito hřebci podíleli na zmohutňování teplokrevného koně v padesátých letech i na Moravě.

V tu dobu došlo z důvodu odlišného typu, a hlavně převažujícího způsobu šlechtění k rozlišení našeho teplokrevného zemského chovu na teplokrevníka českého typu a teplokrevníka moravského typu.

Toto označení přetrvalo až do roku 1970 kdy bylo sjednoceno pod označení plemeno Český teplokrevník.

HŘEBČÍNY

Významnou úlohu v československém chovu koní hrál plnokrevný hřebčín Napajedla, nejen produkcí špičkových dostihových koní, ale i plnokrevnými plemeníky pro hřebčíny i zemský chov. Tento hřebčín přešel do civilní státní správy (byl zakoupen ministerstvem zemědělství) v roce 1930.

Dvorní hřebčín Kladruby nad Labem měl za úkol dodávat vídeňskému dvoru koně do zápřahů – karosiery převážně pro ceremoniální službu, přičemž tyto účely dobře plnili starokladrubský bělouš i vraník. Koně tohoto plemene byli využíváni i pro hospodářskou službu a byli používáni také jako koně jezdečtí. Hřebci tohoto plemene stáli i na erárních hřebčích stanicích v Čechách i sporadicky i na Moravě. Základ chovu kladrubských koní lze hledat ve španělských a italských hřebcích dovážených do Kladrub koncem osmnáctého a začátkem devatenáctého století. Jednalo se mohutné hřebce ušlechtilých tvarů a tělesných linií. Na mohutnost měla vliv krev okcidentální kolující v jejich předcích a na ušlechtilost i temperament měli vliv zase orientální předkové.

V hřebčíně Kladruby nad Labem se objevila i anglická krev. Byli to angličtí plnokrevníci, dovážení a chovaní na kladrubských pastvinách počátkem devatenáctého století (od roku 1826). I přes vynikající výsledky na dostihových drahách se v hřebčíně chov anglického plnokrevníka neudržel a byl zrušen údajně pro nedostatek finančních prostředků. Několik plnokrevných klisen pak bylo nadále využíváno v teplokrevném chovu.

Importy koní anglonormandských a clevelandských v druhé polovině devatenáctého století již zanechaly stopy v kladrubském teplokrevném chovu i po roce 1918. A právě teplokrevných kladrubský chov plnil úlohu produkovat plemenné hřebců pro zemský chov po vzniku Československa. Mimo zbytky klisen a hřebců převážně již jen clevelandských a několika plnokrevných klisen byl nově vznikající teplokrevný chov založen na klisnách získaných z likvidační podstaty rakousko-uherských hřebčínů Piber a Radovec. Klisny teplokrevného stáda těchto hřebčínů příslušely ke kmenům, Furioso, Przedswit, Gidran, Nonius a North Star.

Od tohoto období po přestěhování se traduje rozdělení teplokrevného kladrubského stáda na stádo hnědáků s převahou kmenů Furioso a Nonius a ryzé stádo postavené na kmenech Przedswitů a Gidranů. Zajímavá je zmínka o využití anglických plnokrevných klisen v teplokrevném (dříve zvaném polokrevném) chovu v Kladrubech. Lerche ve svých publikacích uvádí, že k několika ponechaným plnokrevným klisnám z původního plnokrevného chovu v Kladrubech přibilo i několik plnokrevných klisen z likvidační podstaty rakousko-uherských hřebčínů. Dále bylo stádo plnokrevných klisen doplněno přesunem klisen z Napajedel a také nákupem. Všechny plnokrevné klisny byly v určitém období zapouštěny teplokrevnými (polokrevnými) hřebci. Vzhledem k tomu, že používání plnokrevných klisen v polokrevném chovu nezanechalo kladných výsledků, bylo od používání plnokrevných klisen v kladrubském teplokrevném stádě upuštěno. První pokusy s importy chovných koní německých plemen za účelem zmohutnění kladrubského základního stáda byly uskutečněny již v roce 1924 dovozem koní oldenburského plemene. Výsledky nebyly dobré, a tak se přikročilo k dovozu koní hannoverského plemene. Tento kůň navázal na našeho původního koně podstatně lépe, přesto byl učiněn i následný pokus s využitím východopruských hřebců. Rovněž bez výrazného úspěchu. To vše se uskutečnilo v období první republiky. Německá branná moc v období Protektorátu měla zájem chovat v Kladrubech kvalitní koně. Proto pověřila Ing. Františka Lercheho výběrem klisen v největším v německém hannoverském hřebčíně v Celle.

Druhým hřebčínem, který měl zajišťovat plemenné teplokrevné hřebce pro potřebu zemského chovu v první republice byl vojenský hřebčín Hostouň na Šumavě. Při vzniku vojenského hřebčína Hostouň na Šumavě byla jeho hlavní činností produkce jezdeckých koní pro potřebu armády. Hřebčín vznikl již v průběhu první světové války přestěhováním vojenské hříbárny v Zawadce u Haliče do Wolfpassingu v Dolních Rakousích v roce 1914 a o rok později pak do Hostouně. Zajímavý je již vznik obou jmenovaných hříbáren v Rakousko – Uhersku. Bývalá rakouská zeměbrana nakupovala – remontovala – koně pro potřebu armády jen v některých zemích mocnářství. Podle původního pojmenování to bylo v Bukovině, Haliči, Štýrsku, Korutanech, v Krajině a Přímoří. Na pozdějším našem území to bylo v části východního Slezska a na některých místech Moravy. Ostatní rakousko – uherské země nechovaly koně vhodné pro jezdecké pluky. Nákup remont z vhodných oblastí však nestačil pokrývat potřebu armády. Nákupy v cizině byly obtížné a v období válek prakticky nemožné. Proto se rakouská zeměbrana rozhodla odchovávat jezdecké koně sama. Zakoupila v zemském chovu vhodné ušlechtilé, korektní chovné klisny. Klisny byly ponechány původním majitelům na revers. Původní majitelé, většinou sedláci, mohli klisny využívat ke všem hospodářským činnostem. Klisny byly zapouštěny vybranými hřebci a hříbata do tří let byla za určitou odměnu odchována u původních chovatelů. Ve třech letech pak přešla do nově vzniklých zeměbraneckých hříbáren v Zawadce

a Wolfpassingu. Hned první ročník těchto tříletých hříbat musel být „z klimatických a místních důvodů“ ze Zawadky přestěhován do Hostouně. V průběhu války přinesl nedostatek jezdeckých koní rozhodnutí zapustit v roce 1916 v Hostouni a ve Wolfpassingu nejkvalitnější klisny v těchto hříbárnách a založit hřebčíny. Mimo klisny umístěné v těchto zařízeních bylo rozhodnuto zapustit i čtyřleté klisny umístěné již v remontní eskadroně v Lysé nad Labem. Jednalo se o nejkvalitnější klisny určené pro důstojníky pro období míru. Tyto klisny nebyly připravovány pro odchod na frontu. V roce 1917 pak tyto vybrané špičkové remonty posílily nově vzniklé základní stádo v Hostouni.

Počátky činnosti hostouňského hřebčína byly těžké. V roce 1917 se vinou nedostatku píce rodila malá slabá hříbata. V roce 1918 byly pak ještě nejlepší klisny přesunuty z Hostouně zpět do Wolfpassingu, Po převratu v roce 1918 byl hřebčín, z důvodu obav ze vpádu z Bavorska, z rozhodnutí Národního výboru v Domažlicích přestěhován do Domažlic a Klatov. Mnoho klisen při tomto transportu potratilo, uhynulo větší množství hříbat a došlo ke zcizení majetku i koní. Po návratu zpět do Hostouně přišla ještě v roce 1920 hromadná nákaza ochromou u hříbat narozených z matek, které v roce 1918 zmetaly.

Vojenský hřebčín v Hostouni se stal v období první republiky špičkovým producentem jezdeckých koní pro potřebu armády a hřebců pro potřebu zemského chovu. Hlavní důraz byl kladen na produkci jezdeckých koní pro důstojníky s možností sportovního využití. Základní stádo klisen tvořily převážně (75 %) klisny pocházející z původních domácích chovů, vybraných z výše uvedeného opatření. Deset procent tvořily klisny z hřebčínů a zbývajících 15 % byly klisny neznámých původů. Celkový stav klisen byl ustálen na počtu 210 a to s ohledem na kapacity ustájení a plochy pastvin. Jako plemeníci byli postaveni hřebci s krví anglického plnokrevníka nebo jejich synové a hřebci s arabskými původy a angloarabi.

Hostouňští koně se stali v období první republiky nejlepšími jezdeckými koňmi nejen v armádě, ale i ve sportu. Řada z nich representovala Československo na mezinárodních závodech v Evropě, ale i v Americe. Hostouňský hřebčín byl v roce 1938 přestěhován do vojenského hřebčína Horní Motěšice. Žádný z hostouňských koní se po válce již do mateřského hřebčína nevrátil. Pokračováním nově vzniklého vojenského hřebčína Hostouň na Šumavě se po druhé světové válce stal po jeho přestěhování již civilní státní hřebčín Albertovec ve Slezsku.

CHOVNÝ CÍL

Cílem šlechtění českého teplokrevníka je ušlechtilý, korektní a lehce jezditelný kůň, který na základě svého temperamentu, charakteru, prostorné a elastické mechaniky pohybu a pevného zdraví je vhodný pro všechny druhy výkonnostního jezdeckého sportu v rámci disciplín FEI a pro volnočasové aktivity.

Dospělý kůň je středního tělesného rámce s dobrými liniemi, pevného fundamentu a bez zjevných a geneticky podmíněných vad a chorob. Zároveň ve šlechtění SCHČT podporuje udržení pevné konstituce a zdraví koní a v neposlední řadě udržujeme významnou vlastnost koní ČT, a tou je dobrý charakter. Stejně tak je kladen důraz na korektní exteriér a fundament a vynikající mechaniku pohybu. Význam produkce koní s výbornou mechanikou pohybu bude nadále stoupat v souvislosti s trendem chovu zahrnujícího i drezurní výkonnost.

CHOVNÁ POPULACE

K chovné populaci náleží všichni jedinci (hřebci i klisny) zapsaní v plemenné knize českého teplokrevníka. Dále jedinci vyjmenovaných plemen a zemských variant ze zahraničí, kteří byli na základě bodu 5 ŠP do plemenných knih ČT zapsáni. Český teplokrevník je nejpočetnějším plemenem v ČR. Jeho celkový početní stav se pohybuje v průměru kolem 20 tisíc příslušníků plemene. Jedná se tedy o početně dostatečnou základnu pro uplatňování nejmodernějších metod šlechtění. Mírná stagnace a pokles stavů koní plemene ČT, ale zároveň prudší pokles zapouštění klisen a produkce hříbat je v souladu se současnou celkovou situací chovu koní v ČR. Ta je dána ekonomickou situací chovu v období současné hospodářské recese i nárůstem počtu koní bez plemenné příslušnosti.

VÝVOJ POČTU KONÍ ČESKÉHO TEPLOKREVNÍKA V LETECH 2009–2019

Rok	Hřebci	Klisny	Ostatní	Celkem
2009	218	9 821	10 435	20 474
2010	211	10 067	10 884	21 162
2011	193	9 859	10 698	20 750
2012	187	9 959	10 094	20 240
2013	178	10 134	9 786	20 098
2014	178	9 885	9 685	19 748
2015	171	9405	8479	18055
2016	178	9238	7972	17386
2017	176	9212	8032	17426
2018	182	9 092	9 665	18 918
2019	188	9 118	9 678	18 993

Pokud se týče počtu hřebců, jejich počty se v průběhu sledovaného období výrazně neliší, dokonce je mírný pokles počtu žádoucí (samozřejmě ale za podmínky, že nedojde k poklesu kvality), protože průměrný počet klisen na jednoho plemeníka v roce 2019 byl 49 klisen. Pokud navíc zvážíme, že v posledních letech je připouštěno velmi malé procento klisen a že narozených hříbat v roce 2019 bylo 359, lze tedy stanovit průměrný počet narozených hříbat na jednoho hřebce (který aktivně působil v plemenitbě v roce 2019) - pouhá přibližně 3 hříbata. To rozhodně není ideální počet pro další potřebnou šlechtitelskou práci. Dalším faktorem hovořícím v neprospěch těchto čísel je fakt, že klisny jsou zapouštěny hřebci v rámci PK ČT, ale po narození hříběte je toto zapisováno do zahraničních plemenných knih. Proti této skutečnosti se v demokratickém světě těžko bojuje, a tak jedinou možností je poskytovat chovatelům výborný servis, dostatečnou informovanost a související služby.

POČTY PLEMENNÝCH ZVÍŘAT ZAŘAZENÝCH DO JEDNOTLIVÝCH ODDÍLŮ PK

Oddíl PK	Počet
HPK	3993
PK	4250
PPK	875
PKH	188

PLEMENNÍ HŘEBCI

Jak je patrné z předchozího shrnutí, počty plemenných hřebců se drží v průběhu posledního desetiletí na stejné úrovni. V roce 2019 to byl tedy celkový počet 188 plemenných hřebců zařazených do PKH ČT. V roce 2019 bylo v plemenitbě aktivně využíváno 124 plemenných hřebců a dle statistik získaných z ÚEK tito hřebci zapustili 1270 klisen v roce 2019. Velké oblibě se v roce 2019 těšil hřebec Chico´s Boy, který zapustil největší počet klisen a to 124, dále byli hojně využíváni hřebci Aristo Z (81), Guidam Sohn (76), Go-On T.S. (65), Casual (58), Quaid (58) a Capibara (51). Těchto sedm hřebců se dostalo nad hranici 50 připuštěných klisen. Mezi 20–49 připuštěnými klisnami se pohybovalo celkem 11 hřebců a 10–19 připuštěných klisen mělo celkem 16 plemenných hřebců. Z níže uvedené tabulky je tedy patrné, že pro šlechtění a kontrolu dědičnosti je důležité mít co nejpočetnější potomstvo po jednotlivých hřebcích.

Celkem 90 hřebců připustilo v připouštěcí sezoně méně než deset klisen a těchto devadesát hřebců zapustilo celkový počet 237 klisen, což je přibližně 19 % z celkového počtu zapuštěných klisen. Velmi potěšující je naopak informace, že sedm nejintenzivněji využívaných plemenných hřebců připustilo 40 % z

celkového počtu připouštěných klisen. Tento trend je velice příznivý pro další genetické hodnocení, protože četnost potomstva po jednotlivých hřebcích se tím pádem zvyšuje.

STATISTIKA PŘIPOUŠTĚNÍ HŘEBCŮ

Připuštěných klisen	Počet hřebců	Celkem připuštěno klisen	% z celkového připouštění
Více než 50	7	513	40 %
20 - 49	11	312	24 %
10 - 19	16	208	17 %
2 - 9	57	204	16 %
1	33	33	3 %
Celkem	124	1270	100 %

PLEMENNÉ KLISNY

Jednou z metod selekce šlechtitelského programu českého teplokrevníka je právě zápis klisen do PK. Posouzením sledovaných znaků u klisen dochází k vyloučení nedostatků ve stavbě těla, mechanice pohybu, dědičně podmíněných genetických vad a chorob, které neodpovídají požadavkům plemene. Hodnocení klisen při zápisu výrazně přispívá ke zlepšení kvality a zdraví chovaných koní. Hodnocení se provádí na určených svodech, chovatelských výstavách, při zkouškách výkonnosti, případně na základě individuální žádosti u chovatele. V roce 2019 bylo novinkou možnost absolvování svodu na kvalifikačních kolech KMK, čehož chovatelé ve velké míře také využili. Propojení sportovní a chovatelské akce se zdá býti elegantním a praktickým řešením. Při zápisu se provádí popis stavby těla a lineární popis, posuzuje se mechanika pohybu (krok, klus na ruce a tvrdém podkladu).

V roce 2019 bylo do plemenné knihy zapsáno celkem 288 klisen, z toho celkem 112 jich po absolvování zkoušek výkonnosti splnilo podmínku zápisu do hlavního oddílu PK. Velice pozitivní je počet klisen zapsaných do PPK ČT v roce 2019, kdy byly zapsány pouze 3 klisny.

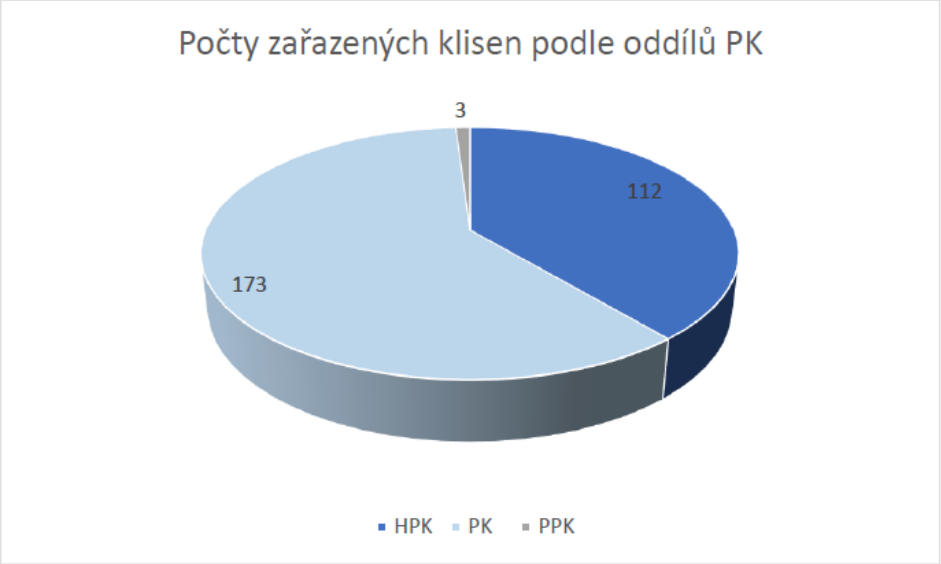

SELEKCE A ZKOUŠKY VÝKONNOSTI

Selekce se provádí na základě informací a výsledků hodnocení.
Hřebečci a hřebci jsou selektováni:
- při registraci hříbat

- při přehlídkách hříbat pod matkou
- při výběru do testační odchovny
- při bonitacích v testačních odchovnách
- při základních zkouškách výkonnosti
- při 7odenním testu
- při hodnocení KMK a vlastní sportovní výkonnosti
- při předvýběrech a výběrech hřebců do plemenitby
- na základě informací o potomstvu
- na základě zdravotního stavu hřebce a jeho potomstva

Klisny jsou selektovány:
- při registraci hříbat
- při přehlídkách hříbat pod matkou
- při zápisu do PK
- při výkonnostních zkouškách
- při přehlídkách tříletých klisen
- při hodnocení KMK a vlastní sportovní výkonnosti
- při přeřazování do vyšších oddílů PK
- na základě informací o potomstvu

REGISTRACE HŘÍBAT

Označení potomstva hřebců a klisen zapsaných do PK ČT se při registraci provádí pod matkou před odstavem, a to aplikací elektronického identifikátoru na levou stranu šíje a výžehem do levého stehna, odpovídající Řádu výžehů ČT. V roce 2019 bylo do PK ČT registrováno 187 klisniček a 172 hřebečků.

PŘEHLÍDKY HŘÍBAT

Na celostátní přehlídce hříbat bylo v roce 2019 celkem předvedeno 8 hřebečků a 11 klisniček, kdy u 4 klisniček jsme mohli v rodokmenu na místě otce nalézt velmi oblíbeného a úspěšného hřebce Aristo Z. Vítězem mezi hřebečky se stal pravý bratr dalšího úspěšného hřebce Quimero - M.

TESTAČNÍ ODCHOVNY

V roce 2019 fungovaly pro plemennou knihu českého teplokrevníka pouze tři odchovny – TO Nový dvůr v rámci Zemského hřebčince Písek, TO Buňov v rámci Zemského hřebčince Tlumačov, a TO Měník v rámci ŠCHK Kubišta s.r.o. Ve všech třech odchovnách proběhla jarní i podzimní třídění a ve všech třech odchovnách absolvoval 3letý ročník ZZV hřebců dle zkušebního řádu pro PK ČT.

Testaci a hodnocení organizuje oprávněná organizace provozující testační odchovnu. Vybráni mohou být jen hřebečci ČT s oboustranně prokazatelným původem do 4. generace předků splňující růstový standard, bez zásadních exteriérových vad. Hřebečci se naskladňují do 31. října ve stáří 5-9 měsíců. Do testační odchovny musí být vybráno minimálně 10 hřebečků plemene ČT jednoho ročníku, aby mohl býti test zahájen. V testačních odchovnách bylo v roce 2019: 52 hřebců v TO Měník, 42 hřebců v TO ZH Písek, 53 v TO ZH Tlumačov.

ZKOUŠKY VÝKONNOSTI

V roce 2019 mohli majitelé tříletých teplokrevných klisen vybírat ze 16 termínů zkoušek výkonnosti na patnácti místech. Troje zkoušky byly zrušené kvůli malému zájmu chovatelů, hodnocení klisen komisí proběhlo celkem 13x. Ze všech 127 klisen, které byly ke zkouškám připravovány neuspěly pod sedlem pouze dvě. Jedna si výsledek opravila v náhradním termínu, u druhé klisny majitelé opravy nevyužili. Jak je z výsledků roku 2019 patrné, mnohdy se chovatelé zkoušek výkonnosti klisen obávají zbytečně. Vysoký počet úspěšných adeptek a jejich bodové hodnocení vypovídá o stoupající úrovni kvality a přípravy klisen. Bohužel z celkem 240 tříletých klisen českého teplokrevníka jich ZV dělalo po odpočtu klisen z PK vyjmenovaných v řádu PK ČT jen 106. To je po zaokrouhlení 44 % z celkového počtu klisen ČT v tomto roce tříletých. Nejvíce

účastnic, celkem 25 měly zkoušky v hřebčíně Měník. Ty byly rozdělené do dvou dnů (11 a 14 klisen). Obrovský zájem o účast byl tradičně na Ptýrově, kde komise posuzovala 22 klisen a třetí co se počtu týká, byl Tlumačov s 16 účastnicemi. Dobře obsazené ZV měli v Písku a Frenštátu pod Radhoštěm. Méně početné byly tradičně chovatelsky slabší oblasti západních a severních Čech. Zkoušky pod sedlem absolvovalo 102 českých teplokrevníků, 10 slovenských teplokrevníků cs, 3x byl zastoupen KK a 2x KWPN. Po jedné klisně měl oldenburský skokový kůň, moravský teplokrevník a plemenná kniha Zangersheide.

Nejvíce potomků (13) měl ve zkouškách výkonnosti preferovaný ryzák Lord Weingard. Na druhém místě se umístili Manillon Rouge a Warness s 11 dcerami. Na třetím místě skončil podle počtu potomstva (7) Cassini´s Son-T a po šesti dcerách měli ještě plemeníci Russel II, Go-On T.S, nebo Castelano. Ze 14 klisen, které skončily po ZV v PK jich pouze polovina měla výsledek nižší, než je 7,1 bodu. Celkem 41 klisen bylo po ZV zapsáno do akceleračního programu (HPK-PRO), 71 do HPK, 14 do PK, 1 do PPK.

CELOSTÁTNÍ PŘEHLÍDKA KLISEN

Finále celostátní přehlídky tříletých klisen probíhalo na píseckém kolbišti zároveň s Finále KMK. Komise pracovala ve složení Ing. Hana Civišová, Ing. Otakar Vondrouš a Stanislav Hošák. Klisny byly velice dobře upraveny, v dobré kondici a předváděči v čele se Zdeňkem Hrnčířem odvedli svou práci na výbornou. Holštýnský hřebec Cassini´s Son – T zazářil jako producent exteriérově vyrovnaného a kvalitního potomstva v celorepublikovém finále přehlídky tříletých klisen, protože v původech finálové "pětky" se tento hřebec na místě otce objevil hned čtyřikrát a celkem se do finále kvalifikovalo šest jeho dcer. Z celkového počtu 14 předvedených klisen toto číslo činilo téměř polovinu zúčastněných, a tak mu zajisté patří velké uznání. Dalším plemeníkem, který měl více kvalifikovaných potomků (3), byl v Tlumačově působící Lord Weingard.

70DENNÍ TEST HŘEBCŮ

Plemenná příslušnost hřebců byla v 70denním testu v roce 2019 velmi kompaktní a to 5 hřebců plemene český teplokrevník a jeden zástupce KWPN. Tento trend je velice potěšující a doufejme, že se dokáže udržet. Vedoucí výcviku hodnotil tento ročník jako velmi vyrovnaný a podařený. Hřebci absolvovali výcvik bez problémů a všichni úspěšně zakončili test zkouškou výkonnosti. Rada plemenné knihy ČT ustanovila, že v příštích letech budou hřebci, pro zvýšení objektivity při závěrečné zkoušce, předváděni jedním testačním jezdcem. Hodnoceni hřebců při 70denním testu a při udělování výběru do plemenitby je prozatím pro kontrolu dědičnosti problematické z důvodu malého rozsahu dat.

KMK

Kritérium mladých koní (KMK) bylo od prvopočátku zavedeno jako testovaní užitkových vlastnosti mladých koni (= kontrola vlastní výkonnosti) a bylo určeno pro hřebce a klisny ČT a ostatních plemenných knih vyjmenovaných v řádu PK. KMK mají více než dvacetiletou tradici, a tudíž poměrný dostatek dat pro kontrolu dědičnosti. Po dlouhé diskusi se zástupci CS prosadili představitelé Svazu chovatelů CS zařazeni valachů do KMK. V průběhu sportovní sezony se testují užitkové vlastností vybraných mladých plemenných koní ve vyšším stupni kontroly užitkovosti, s využitím výsledků pro kontrolu dědičnosti.

Seriál stylových soutěží KMK určený pro čtyřleté až šestileté skokové koně zastřešila v letošním roce ASCHK. Oproti loňskému roku proběhla kvalifikační kola v rámci celé republiky. První polovina sezony nabídla kola v Hořovicích, Ptýrově a Opavě. V druhé polovině se skákalo v Hradištku u Sadské, Olomouci a Písku. Změna ve způsobu financování kvalifikačních kol i finále zajistila velmi dobrou obsazenost celého seriálu, do finálových soutěží se nepodařilo kompletně naplnit pouze kategorii šestiletých hřebců a valachů. Model hodnocení za provedení skoku, obratnost a připravenost koní zůstal stejný. Do finále KMK odstartovalo 106 koní. Nejvíce potomků, celkem deset měl mezi mladými koňmi ve finále KMK oblíbený plemeník Guidem Shon, a to všechny v kategorii pětiletých. Na druhém místě se umístil Aristo Z s šesti následovníky a třetí příčku uhájil Cannavaro se čtyřmi potomky.

Finále Kritéria mladých koní (KMK) v drezurních soutěžích uspořádal jezdecký klub TJ Equus Kinsky v Hradištku u Sadské ve dnech 19. – 22. 9. 2019. Chovatelé, majitelé a drezurní jezdci v letošním roce ukázali, že obliba tohoto chovatelského seriálu pro mladé koně stoupá. V konkurenci zahraničních odchovanců se bohužel plemeno český

teplokrevník výrazně neprosazuje. Nedostatek kvalitního chovného materiálu drezurních linií a větší orientovanost na skokovou výkonnost bohužel tuto konkurenční propast stále udržuje. Nicméně z výsledků je patrné, že i koně skokového původu se obstojně dokáží prezentovat v drezurním obdélníku.

AKCELERAČNÍ PROGRAM

Akcelerační program je charakterizován ve šlechtitelském programu českého teplokrevníka. Zde je uvedeno, že cílem programu je urychlit selekční práci v chovu sportovních koní. Je snahou vytvořit tzv. plemenné jádro s prokázanou sportovní výkonností a kvalitním rodokmenem. SCHČT tím usiluje o vytvoření takových podmínek pro své členy, aby mohly být prověřené klisny zapouštěny prověřenými hřebci. Zhodnocení AP ČT je jednoznačně kladné. Záměr vytvoření plemenného jádra se zdařil. V SCHČT proběhla rozsáhlá diskuse na téma počtu koní zařazených do AP ve smyslu přílišné šířky plemenného jádra a potřeby zpřísnit podmínky pro zařazení koní do AP. Při změnách v Řádu PK a v ŠP došlo k úpravám pravidel a dnes je možno říci že AP je dobrým nástrojem šlechtění ČT.

VYHODNOCENÍ ODHADU PLEMENNÉ HODNOTY 2019

Dlouhodobým úsilím SCHČT je trvalé zvyšování genetické úrovně českého teplokrevníka. Cílem šlechtění je dosáhnout v populaci ČT genetického zisku. Genetický trend populace ČT je vzrůstající v průběhu sledovaných let (doba, ve které je pro ČT počítán OPH). To je dokladem správné šlechtitelské práce v chovu ČT. Od roku 1996 jsou známy již první výpočty OPH v ČR, v letech 2011-2014 byla vypracována metodika zpřesněného OPH, kde jsou výsledky sportovních soutěží zpracovávány a vyhodnocovány složitou matematicko-statistickou analýzou. Pravidelné roční zveřejňování odhadnutých PH – nově SKOKOVÝ INDEX – provádí, pro členy SCHČT a ostatní svazy chovatelů sportovních koní v ČR, Ing. Alexandra Novotná, PhD. z výzkumného ústavu živočišné výroby v Praze-Uhříněvsi, která vypracovává jednotlivé žebříčky OPH.

ZAHRANIČNÍ SPOLUPRÁCE

Dne 20. října 2015 byl Svaz chovatelů českého teplokrevníka oficiálně přijat za právoplatného člena World Breeding Federation for Sport Horses (WBFSH). Stalo se tak během zasedání generálního shromáždění této instituce ve Vídni. WBFSH pořádá významné akce jako například mistrovství světa mladých koní ve skocích, drezuře a všestrannosti. Publikuje také žebříčky nejúspěšnějších sportovních koní (nově žebříčky nejúspěšnějších chovatelů), plemenných knih a plemeníků. Od roku 2016 se stala generálním partnerem WBFSH společnost Rolex, pod jejíž hlavičkou jsou vypisovány všechny žebříčky WBFSH. K 16. 10. 2019 sdružuje WBFSH 77 členů a 3 asociace.

ZHODNOCENÍ ŠLECHTITELSKÉHO PROGRAMU

Šlechtění koní na sportovní výkonnost začíná v ČR nabývat na intenzitě až v posledních letech 20. stol. To se týká nejen ČT, ale i ostatních sportovních plemen, především CS. Důsledkem tohoto přibližně padesátiletého zpoždění šlechtění koní na sportovní výkonnost za vyspělými chovatelskými státy (Francie, Německo, Nizozemí a dalších) je skutečnost, že česká sportovní plemena zatím nejsou plně schopna konkurovat těm zahraničním plemenům, která jsou na sportovní výkonnost speciálně šlechtěna desítky let (počátek šlechtění sportovních plemen v zahraničí spadá již do poválečného období).

Proto v celém dvacetiletí sílí snaha chovatelů ČT zvýšit jeho sportovní výkonnost importem chovného materiálu zahraničních sportovních plemen z význačných evropských chovů. Současný princip šlechtění českého teplokrevníka byl zahájen v letech 1992–1993. Realizaci chovného cíle slouží čistokrevná plemenitba a korekce (křížení) plemeny povolenými řádem plemenné knihy. Řád plemenné knihy umožňuje používat pro korekci vlastností a stupňování výkonnosti anglického plnokrevníka a poměrně široké spektrum zahraničních plemen šlechtěných na sportovní výkonnost.

Původová skladba stáda klisen je velmi různorodá. Příčinou její variability je skutečnost, že navzdory postupnému rozvoji technické inseminace působilo v uplynulém období v plemenitbě v průměru cca 200 plemeníků.

Důsledkem vysokého počtu plemeníků s výběrem k plemenitbě a způsobu plemenitby jsou nízké počty narozených hříbat po jednotlivých hřebcích a v souvislosti s tím nízké počty prověřených potomků.

Z důvodu velkého počtu plemeníků používaných v plemenitbě a nízké intenzity selekce je plemeno český teplokrevník dosud typově, původově i výkonnostně málo vyrovnané. Z tohoto důvodu je nezbytným chovatelským opatřením postupná genetická konsolidace základního stáda, které mohou přispět analýza původů chovných klisen z pohledu zastoupení plemen a nejvýznamnějších individualit ve šlechtění.

Tři kroky (fáze) ve šlechtitelském procesu:

- Prvním krokem je docílení typové a exteriérové vyrovnanosti při odpovídajících užitkových vlastnostech, což předpokládá, že klisna je dcerou již prověřeného plemeníka, tj. hřebce s ověřenou dědičností prosazujícího se typem a tělesnou stavbou s odpovídajícími užitkovými vlastnostmi.
- Druhým krokem je použít na kompaktní klisnu hřebce – zlepšovatele, tj. s vlastní maximální výkonností nebo s původy, v nichž jedince s absolutní sportovní výkonností nacházíme na pozici otců, dědů, méně i matek.
- Třetím krokem je výběr rodičovského páru za účelem fixace obou předchozích kroků a jejich přenášení výkonnosti i ve výkonnosti potomstva. Nejkvalitnější bývají rodiče prověření ve vlastní sportovní výkonnosti a také ve výkonnosti potomstva. Pokud chceme rozdělit posuzování vlastní výkonnosti rodičů a výkonnosti potomků, pak větší význam má prověření ve výkonnosti potomků, neboť rodič je schopen předávat vlastní výkonnost dál.

ZVEŘEJŇOVÁNÍ VÝSLEDKŮ CHOVATELSKÉ PRÁCE A PROPAGACE PLEMENE

Jako hlavní informační kanál pro chovatele koní plemen český teplokrevník fungují webové stránky SCHČT (www.ctsvaz.cz) a web ASCHK ČR (www.aschk.cz). Dále jsou informace zveřejňovány v médiích věnovaných koním obecně – servery Equichannel, Jezdci, ČJF, časopisy Koně, Jezdectví apod. Zde je hlavním cílem informovat i další případné zájemce o chov plemene.

SCHČT dále hojně využívá komunikaci se členy svazu pomocí sociálních sítí a e-mailové komunikace. O aktivitách svazu a aktuálních informacích se mohou chovatelé dozvědět také z pravidelného Bulletinu ČT, který je v současné době distribuován elektronickou formou.

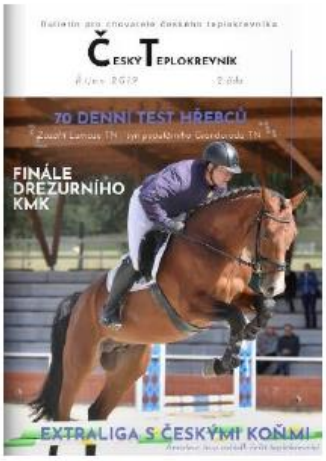

ZÁVĚR

Metody plemenitby vedou ke zlepšování chovné populace a naplňují požadavky chovného cíle. Z výše uvedených skutečností vyplývá, že dlouhodobým úsilím SCHČT je trvalé zvyšování genetické úrovně českého teplokrevníka. Cílem šlechtění je dosáhnout v populaci ČT genetického zisku. Genetický trend populace ČT je vzrůstající v průběhu sledovaných let (doba, ve které je pro ČT počítán OPH). To je dokladem správné šlechtitelské práce v chovu ČT. Praktickým důkazem rostoucí úrovně výkonnosti ČT jsou úspěchy ve skokových soutěžích v zahraničí. Český teplokrevník začíná být v zahraničí konkurenceschopným, a to ať už se jedná o dobré sportovní výsledky koní ČT, kteří byli exportováni z ČR, nebo o úspěchy českých sportovců na koních ČT.

Hana Civišová

ŠLECHTITELSKÝ PROGRAM PLEMENE ČESKÝ TEPLOKREVNÍK

1. Informace o historii plemenné knihy

1.1. Asociace svazu chovatelů koní ČR, z. s. vede plemennou knihu českého teplokrevníka podle aktuálně platné evropské a české legislativy. Ustanovení v článcích 4 až 15 jsou základem chovu českého teplokrevníka a jsou závazná pro všechny chovatele tohoto plemene.

1.2. Název „český teplokrevník“ označuje plemeno vycházející z historie chovu teplokrevných koní na území Čech a Moravy již od dob Rakouska-Uherska. Na území naší republiky byl historicky chován převážně teplokrevný kůň. Rakousko-Uherské mocnářství, ke kterému území dnešní České republiky příslušelo až do roku 1918, přistoupilo k organizovanému chovu teplokrevných koní počátkem 18. století za vlády Marie Terezie. Důvodem bylo zajištění počtu koní pro armádu. Systém spočíval ve zřízení státních hřebčínů, které produkovaly plemeníky pro potřebu zemského chovu v celém mocnářství. V hřebčínech vznikly kmeny Furioso, Przedswit, Gidran a Nonius na podkladě původních klisen připářením hřebců arabských a plnokrevných.

Hřebci uvedených kmenů působili v hřebčínech a v zemském chovu pod názvem "angličtí polokrevníci". V zemském chovu narození teplokrevníci po těchto hřebcích nesli označení jako teplokrevník s přídavkem podle oblasti narození – pro naši zemi to byl "český teplokrevník" a "moravský teplokrevník" (či v určitém období jako teplokrevník českého či moravského typu). Označení anglický polokrevník pro všechny hřebčínské koně a český či moravský teplokrevník v zemském chovu přetrvalo až do roku 1970.

Poté byli všichni teplokrevníci – mimo kladrubského koně, arabských koní, anglického plnokrevníka a klusáka – podle Československé státní "Normy Plemenní koně" vedeni jako český teplokrevník. Pouze importovaní koně se uváděli podle příslušnosti k plemenným knihám. Jejich potomci u nás narození již byli čeští teplokrevníci.

Po roce 1990 Ministerstvo zemědělství České republiky na základě žádosti chovatelů uznalo – obnovilo Plemennou knihu českého teplokrevníka, následně moravského teplokrevníka a později Kinského koně. Plemennou knihu českého teplokrevníka vedla v letech 1995–2003.Asociace svazu chovatelů koní ČR, z. s., později až do roku 2018 Svaz chovatelů českého teplokrevníka, z. s.

1.3. Šlechtitelský program a další dokumenty budou zveřejněné na webových stránkách Asociace svazu chovatelů koní ČR i Svazu chovatelů českého teplokrevníka a včetně zveřejňování veškerých změn.

2. Zeměpisná oblast

Oblast, v níž se uplatňuje chovný cíl a šlechtitelský program českého teplokrevníka, zahrnuje celé území České republiky.

3. Forma vedení plemenné knihy a velikost chovné populace

Plemenná kniha je vedena elektronicky.

Stav chovné populace (k 31.12.2018) 9253

Klisny 9092

Hřebci 161

K 1.1.2019 bylo evidováno celkem 17 608 koní plemene český teplokrevník (včetně koní ostatních) a tito koně jsou v majetku 10 618 subjektů.

3.1. Údaje evidované v plemenné knize

a) identifikační číslo koně

b) číslo ÚRP a jméno v PKH a PK

c) datum narození (den, měsíc, rok) ¨

d) plemeno a pohlaví

e) základní barva a popis odznaků a výžehů, základní tělesné rozměry, číslo čipu
f) výsledné hodnocení při zápisu do plemenné knihy
g) identifikační nebo základní číslo a jméno otce a matky
h) jméno a adresa chovatele
ch) jméno a adresa majitele – aktuální stav
i) datum zápisu do plemenné knihy
j) datum a důvod vyřazení z plemenné knihy
k) u koní získaných po inseminaci a embryotransferu před rokem 2020 a u všech koní narozených po 1.1. 2020 výsledek ověření původu podle DNA,
l) výsledky v chovu, popř. výsledky výkonnostních zkoušek a sportovní výkonnost koně
m) u plemenných hřebců stanovení genetického typu záznam o zdravotním stavu hřebce v průběhu připouštěcího období, o březosti a natalitě klisen a o výskytu geneticky podmíněných vad a chorob

4. Chovný cíl

Šlechtění plemene českého teplokrevníka se řídí aktuálně platnou legislativou a dlouhodobým programem navrženým Radou plemenné knihy (dále jen RPK) a schváleným Asociací svazu chovatelů koní ČR. Realizaci šlechtitelského programu (dále jen ŠP) zajišťuje odborný svaz-Svaz chovatelů českého teplokrevníka, z. s. (dále jen SCHČT) ve spolupráci s oprávněnou osobou – uznaným chovatelským sdružením pro plemeno český teplokrevník, kterým je Asociace svazu chovatelů koní ČR, z. s. (dále jen ASCHK), která vede také Plemennou knihu pro českého teplokrevníka (dále jen ČT) a za realizaci ŠP odpovídá.

RPK je složena z osob odborně způsobilých dle aktuálně platné legislativy, ve znění pozdějších předpisů, je navrhována Svazem chovatelů českého teplokrevníka a schvalována prezidiem ASCHK. RPK je minimálně pětičlenná.

Šlechtitelský program ČT je souborem šlechtitelsko-organizačních opatření, na základě, kterých stanovuje, prosazuje a uvádí chovatelské postupy k dosažení chovného cíle. K tomu patří chovatelské metody, jako je hodnocení plemenného typu, stavby těla, výkonnostní zkoušky, odhad plemenné hodnoty a selekční postupy. Šlechtitelský program je v souladu s mezinárodními standardy a závazky a je zárukou objektivního hodnocení pro potřeby chovatelů. Zabezpečuje, aby tato činnost byla za podpory ze státních prostředků nástrojem ke zvyšování genetické hodnoty a výkonnosti ČT, jejich cílevědomého rozmnožování a zachování genetické rozmanitosti, a napomáhá konkurenceschopnosti na zahraničních trzích.

4.1. Český teplokrevník je šlechtěný jako plemeno vhodné zejména pro jezdecký sport. Cílem šlechtění je ušlechtilý, korektní a lehce jezditelný kůň, který je na základě svého temperamentu, charakteru, prostorné a elastické mechaniky pohybu, skokových vloh a pevného zdraví vhodný pro všechny druhy výkonnostního jezdeckého sportu a pro volnočasové aktivity. Dospělý kůň by měl být středního tělesného rámce s dobrými liniemi, pevného fundamentu a bez zjevných a geneticky podmíněných vad a chorob.

4.2. Na těchto základech je dále cílem vyšlechtit koně s výrazně vyvinutým nadáním pro některou z disciplín parkur, drezura nebo všestranná způsobilost.

4.3 Zároveň jsou vlastnosti uvedené v odstavci 1 základem pro cílený chov koní vhodných pro vozatajský sport.

5. Charakteristické znaky a vlastnosti

5.1. Plemeno: český teplokrevník
5.2. Původ: Česká republika
5.3. Velikosti: Cílem je kohoutková míra hůlková 161–167 cm u klisen a 162–170 cm u hřebců (v dospělosti).
5.4. Barvy: všechny základní barvy.
5.5. Sledované znaky a vlastnosti

5.5.a) Plemenný typ a pohlavní výraz

žádoucí: moderní typ, ušlechtilý a výkonný sportovní kůň středního kalibru, korektní, výrazné a přiměřeně dlouhé linie, suché klouby, dobře vyvinuté svalové partie, zřetelné kontury, pohlavní výraz.

nežádoucí: malý nebo přerostlý kůň, hrubá nebo lymfatická konstituce, dlouhé nebo krátké linie, nezřetelné kontury, bez pohlavního výraz.

5.5.b) Stavba těla

Cílem je korektní a harmonická stavba bez vad s vyjádřenou či viditelnou konstituční tvrdostí a odolností

b1) Hlava

žádoucí: ušlechtilá suchá, výrazné oko vyjadřující klid a dobře utvářené nozdry, dobře utvářená elastická huba.

nežádoucí: nepřiměřená, hrubá, k tělu velká, neharmonická, bez pohlavního výrazu, s klenbou čela nebo nosních partií, se zapadlým nebo vypouleným okem, okem s viditelným bělmem, s rybím okem, rozkleslé nebo převislé ucho, krátký koutek.

b2) Krk

žádoucí: dostatečně dlouhý, dobře osvalený, zužující se k hlavě, středně až výše nasazený (téměř pravoúhle na plec) v mírném oblouku plynule vystupující z kohoutku, se správně utvářeným a volným zátylkem, lehce a pravidelně ohebný mezi hlavou a kohoutkem.

nežádoucí: nízko nebo vysoko nasazený, příliš dlouhý nebo krátký, chybně vázaný k hlavě (velký nebo malý spodní úhel), široký nebo úzký, jelení nebo labutí, silný nebo málo osvalený.

b3) Plec a hřbet

žádoucí: dlouhá a šikmá lopatka s dobrým osvalením plece, výrazný, přiměřeně dlouhý kohoutek plynule přecházející v pevný, středně dlouhý, ale pružný hřbet, který plynule pokračuje na pevná, dobře vázaná bedra.

nežádoucí: slabá, strmá, krátká lopatka, ostrý nebo nevýrazný kohoutek, rovný, měkký nebo kapří hřbet a dlouhá, odsazená bedra.

b4) Rámec

žádoucí: kratší obdélníkový, harmonický.

nežádoucí: malý nebo přerostlý, příliš krátký nebo dlouhý, neharmonický.

b5) Přední končetiny

žádoucí: pravidelný postoj, suché výrazné klouby; předrámí má být dlouhé, široké a svalnaté, přední holeň nemá být dlouhá, délka nemá přesahovat 2/3 předrámí, úhel spěnky se zemí má dosahovat 45–50°, kopyto zaúhlené stejně jako spěnka, pravidelné, prostorné s kvalitní rohovinou. Při pohledu ze strany má přímka vedená ze středu plece procházet středem předrámí, karpálního kloubu i přední holeně a dopadat na zem těsně za patkami. Při pohledu zepředu mají přímky vedené středy kloubů tvořit kolmici se zemí a navzájem probíhat paralelně.

nežádoucí: málo osvalené, dlouhé nebo krátké, špatně zaúhlená spěnka (strmá nebo měkká), kopyto tupoúhlé nebo ostroúhlé, lymfatické klouby, zaříznutá, zaškrcená nebo prohnutá holeň, všechny druhy nepravidelných postojů.

b6) Zadní končetiny a záď

žádoucí: pravidelný postoj, záď mírně šikmá, dlouhá, stehno silné svalnaté, koleno silné, hlezno suché, dobře zaúhlené, široké, spěnka a kopyto tvoří dvě stejné poloviny z celkové délky a úhel spěnky se zemí má dosahovat 50-55°, kopyto zaúhlené stejně jako spěnka, rovně nesený ocas. Při pohledu ze strany má v uzavřeném postoji probíhat kolmice od země podél zadní hrany holeně až k hrbolu sedací kosti (resp. konci trupu). Při pohledu zezadu má přímka vedoucí od hrbolu sedací kosti k zemi rozdělit hlezno, zadní holeň, spěnku i kopyto na dvě stejné poloviny.

nežádoucí: všechny druhy nepravidelných postojů, úzké a krátké hlezno, sražená záď, vystouplá křížová kost a různé nesprávně vyvinuté klouby jako zaječí kost a špánek, křivě nesený nebo zatažený ocas.

5.5 c) Krok

žádoucí: čtyřtaktní, pravidelně se pohybující končetiny, lehké, energické vyšlápnutí s přešlapem zadních stop před přední; korektní, tj. zepředu i zezadu přímočarý pohyb.

nežádoucí: mimochod nebo jeho náznak, kohoutí krok, nákrok, málo prostorný krok, nedostatečně energický; nekorektní: tj. krouživý nebo nepřímý pohyb končetin, strouhání.

5.5 d) Klus

žádoucí: pravidelný dvoutaktní chod, s vyšší akcí a velkou prostorností, pružný a kmihuplný pohyb končetin, výrazný posun od zádě se zapojením hřbetního svalstva a zádě, pohyb předních končetin vychází z dobře uvolněné plece. Korektní, tj. zepředu i zezadu přímočarý pohyb.
nežádoucí: nepravidelný s poruchami taktu, málo prostorný, bez kmihu nebo příliš plochý pohyb; nekorektní: tj. krouživý nebo nepřímý pohyb končetin, strouhání.

5.5 e) Cval

žádoucí: třítaktní, elastický, energický, s dobrým posunem zádě, s pružným hleznem; korektní, tj. zepředu i zezadu přímočarý pohyb.
nežádoucí: nepravidelný s poruchami nohosledu, s malým posunem, nepružným hleznem, plochým a krátkým posunem končetin, málo prostorný; nekorektní: tj. krouživý nebo nepřímý pohyb končetin, strouhání.

5.5 f) Vnitřní vlastnosti (Temperament, charakter a schopnost podat výkon)

žádoucí: charakterní a dobře se chovající kůň pod sedlem nebo v zápřeži, nedělající vážné problémy při jakékoli manipulaci, projevující ochotu klidně spolupracovat a ochotu k výkonu, přiměřeného charakteru, psychicky odolný a učenlivý. Kritérium temperament posuzuje reaktivnost na vnější podněty; kritérium charakter posuzuje zejména ochotu spolupracovat s člověkem, dále pak klid a vyrovnanost při přijímání pomůcek jezdce či vozataje. Žádoucí je výrazná schopnost podat výkon, toto kritérium popisuje schopnost plného využití svého nadání k výkonu díky tělesným předpokladům a vnitřním vlastnostem.
nežádoucí: nervózní, líný nebo vzpurný kůň špatně komunikující při výše vyjmenovaných činnostech, neochotný spolupracovat nebo podat výkon, bez temperamentu nebo se vznětlivým temperamentem, psychicky málo odolný, neochotný se učit nebo trpící stájovými zlozvyky.

5.5 g) Skokové vlohy

žádoucí: s chutí skákající kůň, pozorný, soustředěný, s energickým rychlým odrazem, rychlým pohybem předních končetin při odrazu a dobrým zaúhlením, s ohnutím pohybující se krk se sníženou hlavou, s výrazným pohybem kohoutku nahoru, pružným hřbetem a otevřením úhlu v hleznech při odskoku s následnou dobrou a rychlou technikou při skrčení nohou po odskoku, skokový luk (bascule), let a pohyb vyplývající z rytmického cvalu.
nežádoucí: nekontrolovaný pohyb bez chuti, spuštěné přední končetiny, nepravidelné ohýbání, vysoký nos během skoku, plochý oblouk skoku, tuhý nebo prohnutý hřbet, nepozornost, neochota, bázlivost.
Pro potřeby hodnocení může být posuzování skokových vloh rozdělené na dílčí kritéria:

g1) skoková schopnost, síla odrazu, odvaha a ochota

Kromě posouzení silného, energického odrazu s žádoucí dostatečnou, ale nikoli nadměrně přehnanou rezervou nad překážkou, zahrnuje toto kritérium také posouzení odvahy a ochoty překonávat vyšší nebo nezvyklou překážku; a dále zachování klidu a soustředění při překonávání skokové řady nebo parkuru

g2) technika a styl skoku

Kritérium hodnotí techniku a styl skoku podle požadavků popsaných v bodě g.

5.5 h) Výcvik

Známka za výcvik je ohodnocením jednotlivých níže uvedených projevů:
• Chování při korekturách a kování
• Krmitelnost
• Učenlivost
Známky udílí vedoucí výcviku a známka za výcvik je aritmetickým průměrem všech 3 dílčích známek.

5.5. i) Jezditelnost

žádoucí: uvolněný, v hubě aktivní, prostupný a ohebný kůň pohybující se v dobré rovnováze, soustředěný na jezdcovy pomůcky a ochotně je přijímající, nadaný pružností a schopností
udržovat takt. Měl by se pohybovat v přirozené rovnováze vycházející z aktivní zádě přes pružící hřbet a dávat jezdci příjemný pocit v sedle.

nežádoucí: málo prostupný, neuvolněný, neohebný kůň, který má problémy s udržováním rovnováhy, jde se ztuhlým hřbetem, je nesoustředěný, reaguje slabě, vznětlivě nebo vzpurně na pomůcky jezdce, projevuje špatnou mechaniku pohybu, nemůže nebo není ochoten ji předvádět, jde nepravidelně nebo v nesprávném nohosledu v některém z chodů.

5.6. Zdraví

žádoucí: odolnost, výkonnost, tvrdost a snadná krmitelnost
nežádoucí: dědičné choroby, genetické vady, nápadně odlišné chování a fyzické či psychické defekty, které ovlivňují chovné nebo jezdecké či vozatajské využití.

6. Selekční kritéria

6.1. Pro zapsání do plemenných knih (kromě knihy hříbat) se u koní hodnotí sledované znaky uvedené v článku 5. Při registraci do knihy hříbat se hříbě hodnotí lineárním popisem dle metodiky uvedené v ZŘ.

6.2. Hodnocení exteriéru, vnitřních vlastností, mechaniky pohybu a skokových vloh probíhá podle následujícího schématu:

a) Plemenný typ a pohlavní výraz
b) Stavba těla
Při hodnocení se celková známka za stavbu těla se spočítá jako aritmetický průměr všech známek za níže uvedená dílčí hodnotící kritéria.
b1) Hlava
b2) Krk
b3) Hřbet a plec
b4) Rámec
b5) Přední končetiny
b6) Zadní končetiny
c) Krok
d) Klus
e) Cval
f) Vnitřní vlastnosti (temperament, charakter a schopnost podat výkon)
g) Skokové vlohy
g1) skoková schopnost, síla odrazu, odvaha a ochota
g2) technika a styl skoku
h) Výcvik (jen 7odenní test a testační odchovny)
i) Jezditelnost

Hodnocení se provádí podle charakteristik popsaných v odstavci 5.5. Hodnotí se po půlbodech.
K odstavci e) cval a g) skokové vlohy
Cval a skokové vlohy se hodnotí jen u mladých hřebců při skákání ve volnosti nebo při předvedení pod sedlem v rámci 7odenního a sportovního testu. Při zápisech klisen se hodnocení těchto kritérií vynechává, u klisen se tato kritéria hodnotí pouze v rámci výkonnostní zkoušky.
K odstavci h) výcvik
Kritérium se hodnotí pouze v 7odenním testu hřebců a v testačních odchovnách podle metodiky uvedené v ZŘ.

6.3. Zdraví (dle odstavce 5.6)

U plemenných koní se požaduje výborný zdravotní stav prostý geneticky podmíněných vad a chorob, dobrou plodnost podmíněnou zdravými reprodukčními orgány. Plemenní koně musí mít veterinární doklady dle platných předpisů pro přesun koní.

K přihlášce do prvního předvýběru, do 7odenního testu a do sportovního testu musí majitelé hřebců předložit protokol o zdravotním stavu hřebce vypracovaný veterinární komisí navrženou RPK a schválenou prezidiem ASCHK na základě rentgenových snímků a klinického vyšetření hřebce. Tento protokol se

předkládá také při žádosti o zápis hřebce do PKH dle odstavců 9.1.1.1. c) až f). U hřebců sedmiletých a starších toto nebude požadováno.

6.4. Ve výkonnostních zkouškách pod jezdcem se dále přidává jako selekční kritérium jezditelnost hodnocená dle zásad uvedených v odstavci 5.5 i) a kritérium skokové vlohy g (g1 a g2).

6.5 Charakter, temperament a sportovní vlohy se hodnotí známkami a současně pomocí lineárního popisu jako součást kritérií skokové vlohy při zkouškách výkonnosti, v 7odenním testu a sportovním testu. Tato hodnocení se zaznamenávají do plemenných knih hřebců a klisen.

7. Řád plemenné knihy

7.1. Hlavní snahou je dosažení chovného cíle čistokrevnou plemenitbou. To znamená, že do nejdůležitějších plemenných knih, tedy do Plemenné knihy hřebců I (PKH I) a do Hlavní plemenné knihy klisen (HPK) se budou zapisovat především koně plemene český teplokrevník Plemenná kniha je uzavřená ve smyslu zápisu jedinců bez prokazatelného oboustranného původu.
To však nebrání zapsání hřebců a klisen z populací jiných plemen za účelem zlepšení určitých vlastností plemene.

7.2. V rámci šlechtitelského programu se mohou využívat zejména hřebci a klisny níže uvedených plemen, pokud jejich původ a výkonnost splňují požadavky zápisu do Plemenné knihy hřebců I nebo do hlavní plemenné knihy klisen nebo plemenné knihy klisen.

Skupina plemen I
trakénský kůň, holandský jezdecký kůň, belgický teplokrevník a belgický sportovní kůň, dánský teplokrevník, francouzský jezdecký kůň, veškerá plemena jezdeckého teplokrevníka, jejichž PK jsou vedeny v SRN, Zangersheide, švédský teplokrevník, moravský teplokrevník, furioso, slovenský teplokrevník, kůň Kinský, kůň velkopolský a polská plemena

Skupina plemen II
anglický plnokrevník, Angloarab a jedinci arabského původu

Skupina plemen III
Ostatní plemena teplokrevných koní.
Možné povolené kombinace

Skupiny plemen	**Skupina plemen I**	**Skupina plemen II**	**Skupina plemen III**
Skupina plemen I	✓	✓	✓
Skupina plemen II	✓	× omezeno	✓
Skupina plemen III	✓	✓	✓

*V rámci PK ČT není povolené vzájemné křížení těchto plemen: anglický plnokrevník, arabský plnokrevník a jedinců arabského původu. Produkt tohoto křížení nebude mít plemennou příslušnost ČT.
O možnosti zařazení jedinců z plemene skupiny III vždy rozhoduje RPK.

8. Členění plemenných knih

Plemenná kniha klisen i hřebců je uzavřená. Každá má jediný hlavní oddíl.

8.1. Hlavní oddíl PK hřebců se člení na dvě třídy a knihu hříbat
Plemennou knihu hřebců I
Plemennou knihu hřebců II
Knihu hříbat.

8.1.1 Plemenná kniha hřebců I zahrnuje ještě vyšší třídu PKH I – AP, do níž se zařazují hřebci s vysokou výkonností vlastní nebo potomstva dle podmínek uvedených v odstavci 9.1.2.

8.2. Hlavní oddíl PK klisen se člení na dvě třídy a knihu hříbat
Plemennou knihu klisen I

Plemennou knihu klisen II
Knihu hříbat

8.2.1 Plemenná kniha I zahrnuje ještě dvě vyšší třídy, do nichž se zařazují klisny po prokázání vlastní výkonnosti podle podmínek uvedených v článku 9.2.1.

Hlavní plemennou knihu
Hlavní plemennou knihu – PRO

Hřebci		Klisny	
Plemenná kniha hřebců I (PKH I)	PKH I PKH I – AP	Plemenná kniha klisen I (PK I)	PK I HPK HPK – PRO
Plemenná kniha hřebců II (PKH II)		Plemenná kniha klisen II (PK II)	
Kniha hříbat		Kniha hříbat	

8.3. Účast ve šlechtitelském programu

Šlechtitelského programu se účastní hřebci zapsaní do Plemenné knihy hřebců I (PKH I) a klisny zapsané do Plemenné knihy klisen I (PK I).

9. Podmínky zápisu do plemenné knihy

Podmínky uvedené v článku 9 představují základ pro zápis do plemenné knihy. Hřebci a klisny se zapisují v případě, že jsou identifikovaní, jejich původ odpovídá pravidlům plemenné knihy a že splňují také další níže uvedené podmínky zápisu. Kůň pocházející z jiné plemenné knihy, vedené pro plemeno uvedené ve skupině I nebo II, musí být zapsán do té třídy plemenné knihy, jejíž kritéria splňuje. Přitom se bere v patrnost jak výkonnost a původ jeho předků, tak i jeho vlastní.

Známky, které kůň obdrží při zápisu v jiné plemenné knize, se zpravidla nepřebírají. Ve výjimečných případech může dojít k zapsání koně do PK ČT bez hodnocení selekčních kritérií, pokud je už daný kůň zapsaný v plemenné knize jiného chovatelského sdružení. Kůň je pak zapsán do odpovídající třídy plemenné knihy.

Zápis do některé ze tříd plemenné knihy bude zaznamenán do průkazu koně (zootechnického osvědčení). RPK může rozhodnout o zařazení jedince jiného než uvedeného plemene, pokud může posloužit k obohacení plemene ČT a k přiblížení se jeho popsanému chovnému cíli. Podmínkou je doložení minimálně 3 generací oboustranného původu.

9.1. Plemenná kniha hřebců

9.1.1 Plemenná kniha hřebců I

9.1.1.1 Nejdříve ve 3. roce života mohou být zapsáni hřebci:

- jejichž rodiče jsou zapsaní v hlavním oddíle některého z plemen náležejících do skupiny I a II (kromě knihy hříbat)
- nebo jejichž rodiče jsou zapsaní v hlavním oddíle některého z plemen skupiny III a jejichž zapsání doporučí RPK po posouzení všech dostupných chovatelských informací
- kteří absolvovali identifikaci
- mají stanovený genotyp
- splnili podmínky zdravotního stavu dle odstavce 6.3
- a splnili jednu z níže uvedených podmínek pod písmeny a) až f)

a) **Hřebci po absolvování 7odenního testu nebo sportovního testu**, kteří

- byli ohodnoceni známkou 7,1 a vyšší za kritéria a), b) odstavce 6.2. Tato známka se vypočítá jako aritmetický průměr známek a) a b). Známka za kritérium a) nesmí být nižší než 7. Do PKH I se zapisují známky z předvedení při závěrečné zkoušce 7odenního testu.
- a současně byli ohodnoceni známkou 7,1 a vyšší jako konečnou známkou ze 7odenního testu nebo sportovního testu.

Stejně jako výsledek výše uvedených testů hřebců lze pro zápis hřebce do PKH I akceptovat výsledky úspěšně absolvovaných Výkonnostních testů hřebců prováděných v SRN (50denní staniční test nebo sportovní testy) a dále výkonnostní testy nebo zkoušky hřebců prováděné v PK holandského jezdeckého koně (KWPN i NRPS), belgického teplokrevníka a belgického sportovního koně, dánského teplokrevníka, francouzského jezdeckého koně, Zangersheide, švédského teplokrevníka. Akceptování výsledků zde neuvedených testů a zkoušek hřebců podléhá schválení RPK.

b) Hřebci předvybraní s prémií

Pokud hřebec dosáhne při 2. předvýběru:

- v průměru nejméně 8,5 bodu za kritéria a, g1 a g2 odstavce 6.2, dále průměru 7,5 bodu za všechna ostatní hodnocená kritéria u skokově zaměřeného hřebce, nebo
- v průměru nejméně 8,5 bodu za kritéria a, c, d, e, dále průměru 7,5 za všechna ostatní kritéria u drezurně hřebce,

bude mu udělen výběr do PKH I a prémie na jedno následující připouštěcí období. K udělení výběru do PKH I pro další období má tento hřebec povinnost absolvovat 70denní test ukončený zkouškou výkonnosti nebo v dalších letech absolvovat jinou testaci výkonnosti dle podmínek uvedených pod písmeny a, c nebo d. Do PKH I budou znovu zapsáni až po splnění těchto podmínek.

c) Hřebci po absolvování KMK

- byli ohodnoceni známkou 7,1 a vyšší za kritéria a, b odstavce 6.2
- dosáhli průměrné známky 6,5 za kritéria c, d odstavce 6.2 u skokově zaměřených hřebců a průměru 7,0 u drezurně zaměřených hřebců
- umístili se ve finále KMK 5letých ve skoku na 1. místě a KMK 6letých ve skoku do 5. místa, nebo byli vítězi těchto ročníků v drezúře a všestrannosti.

d) Hřebci po sportovní testaci

- byli ohodnoceni známkou 7,1 a vyšší za kritéria a, b odstavce 6.2
- dosáhli průměrné známky 6,5 za kritéria c, d odstavce 6.2 u skokově zaměřených hřebců a průměru 7,0 u drezurně zaměřených hřebců
- dosáhli výkonnosti:

ve skákání: hřebci do 8 let věku včetně v soutěžích obtížnosti „ST**“ 140 cm, hřebci 9 letí a starší v soutěžích obtížnosti “T*“ 145 cm a vyšších – absolvovali v jedné sezoně minimálně tři soutěže s celkovým součtem max. 12 tr. bodů ze tří základních kol

v drezuře: v jedné sezoně absolvovali tři soutěže IM I a vyšší s hodnocením vyšším než 65 %

ve všestrannosti: v průběhu dvou let dokončili nejméně 2 soutěže CIC** nebo CNC** a v soutěžích se umístili v prvé polovině startujících, kteří soutěž dokončili.

v zápřeži: absolvuje 5 kompletních soutěží CAN*** (stupeň T) v průběhu dvou let. Další možností zápisu pro mladší hřebce v zápřeži je absolvování 1. a 2. předvýběru pro hřebce drezurního směru s výsledkem „předvybrán“ a následně do věku 5 let včetně absolvování 2 kompletních soutěže CAN** (stupeň ST**).

e) Hřebci importovaní

- mají definitivní zápis ve třídě odpovídající PKH I jiného plemene ze skupiny I nebo
- byli ohodnoceni známkou 7,1 a vyšší za kritéria a, b odstavce 6.2
- dosáhli průměrné známky 6,5 za kritéria c, d odstavce 6.2 u skokově zaměřených hřebců a průměru 7,0 u drezurně zaměřených hřebců
- splňují kritéria uvedená v předcházejících odstavcích článku 9 nebo na základě doporučení RPK.

f) Hřebci plemen skupiny II

- byli ohodnoceni známkou 7,1 a vyšší za kritéria a, b odstavce 6.2
- dosáhli průměrné známky 6,5 za kritéria c, d odstavce 6.2
- projevují, že by mohli být přínosem pro zlepšení požadovaných vlastností ČT
- podmínka výkonnosti pro hřebce anglického plnokrevníka: generální handicap na rovině min. 85, generální handicap na překážkách min. 65 nebo sportovní výkonnost (KMK, ostatní sportovní soutěže viz. odstavce 9.1.1.1 c, d)

9.1.1.2 Importované dávky chlazeného i mraženého spermatu

Hřebci zapsaní plemenných knihách plemen skupiny I, ve třídě odpovídající PKH I, u nichž jsou k dispozici jen importované inseminační dávky, mohou být zapsáni na základě písemné žádosti dovozce po doporučení RPK.

Součástí žádosti je:

- doložení původu odpovídajícího zápisu do PKH I (dle odstavce 11.3.1.4.1)
- osvědčení o stanovení genotypu
- doklad o výběru plemeníka do plemenitby vydaný zahraniční chovatelskou organizací s tím, že třída PKH, do níž je hřebec vybrán musí odpovídat PKH I
- doložení splnění výkonnostních podmínek dle odstavců 9.1.1.1 a), c) nebo d).
- doložit připouštěcí lístek potvrzený majitelem (držitelem) hřebce nebo doklad o zaplacení připouštěcích poplatků.
- V případě, že hřebec na základě vlastní výkonnosti nebo výkonnosti potomstva splňuje podmínky zápisu do vyšší třídy PKH-AP, může do ní být zapsán.

9.1.2.Hřebci se statusem hřebce zapsaného v akceleračním programu (PKH I – AP)

Do této vyšší třídy PKH I se zařazují plemenní hřebci zapsaní v PKH I s níže uvedenou vlastní výkonností nebo výkonností potomstva:

- absolvování v jednom roce minimálně 3 parkurů st. "T*" (145 cm) se součtem o tr. bodů na překážkách celkem ze všech 3 základních kol dohromady nebo
- absolvování 3 drezurních soutěží výkonnostního stupně "T" (IM I) se ziskem min. 70 % bodů nebo
- vítěz finále KMK 6letých v ČR (skoky, drezura, všestrannost) • v soutěžích všestrannosti dosažení výkonnosti stupně CIC** nebo CNC** (umístění v první polovině výsledkové listiny z těch, kteří soutěž dokončili) • Ve spřežení dokončení 3 soutěží IM*** CAI
- Na základě výkonnosti potomstva – první 4 hřebci dle ASH nebo dle BLUP (spolehlivost /RPH/ u BLUP vyšší než 0,8)
- jsou uvedení v žebříčku WBFSH mezi nejlepšími 100 otci skokových koní, nejlepšími 50 otci drezurních koní nebo nejlepšími 50 otci v disciplíně všestrannost.

9.1.2.1 Žádost o zařazení hřebce do PKH I – AP podává majitel/držitel hřebce a současně dokládá splnění některého z výše uvedených kritérií.

9.1.2.2 V rodokmenu potomků hřebce zapsaného v PKH I – AP bude u jména hřebce uvedeno označení AP.

9.1.3 Plemenná kniha hřebců II (PKH II)

Zapsaní budou nejdříve ve 3. roce života hřebci, jejichž rodiče jsou zapsaní v hlavním oddíle (mimo knihy hříbat) plemenné knihy českého teplokrevníka. Zápis koní, zanesených v knize hříbat, probíhá automaticky při zaregistrování prvního potomka.

9.1.4 Kniha hříbat (hřebci)

V roce svého narození budou do knihy hříbat zapsaní všichni hřebečci, jejichž rodiče jsou zapsaní do plemenné knihy ČT. Registrace hříbat probíhá dle metodiky popsané v ZŘ.

9.2.Plemenná kniha klisen

9.2.1 Plemenná kniha klisen I

Nejdříve ve 3. roce života může být zapsána klisna:

- jejíž rodiče jsou zapsaní v hlavním oddíle některého z plemen náležejících do skupiny I a II (kromě knihy hříbat)
- nebo jejíž rodiče jsou zapsaní v hlavním oddíle některého z plemen skupiny III a jejichž zapsání doporučí RPK po posouzení všech dostupných chovatelských informací
- která absolvovala identifikaci
- která při hodnocení typu, exteriéru a mechaniky pohybu podle odstavce 6.2 dosáhla minimální výsledné známky 6,1, přičemž žádné z dílčích kritérií nebylo nižší než 5,0. Výsledná známka se

počítá jako aritmetický průměr známek za typ (kritérium 6.2.a), stavbu těla (kritérium 6.2.b), a mechaniku pohybu (průměr z kritérií 6.2. c, d – krok a klus)

- která splnila podmínku minimální KVH 157 cm

9.2.1.1. Hlavní plemenná kniha – vyšší třída PK I

Do HPK mohou být zapsány klisny splňující podmínky uvedené v odstavci 9.2.1. a zároveň níže uvedené podmínky:

- minimální KVH 159 cm.
- otec klisny, otec její matky, báby a prababy (celkem 4 generace) na mateřské straně rodokmenu musí být zapsaní v PKH I nebo v odpovídající třídě PKH jiného plemene ze skupiny I nebo II
- matka a bába klisny na mateřské straně rodokmenu musí být zapsané v PK I nebo v odpovídající třídě PK jiného plemene ze skupiny I nebo II. Prababa na mateřské straně musí
- být zapsána minimálně v PK II nebo odpovídající třídě PK jiného plemene ze skupiny I nebo II.
- která při hodnocení typu, exteriéru a mechaniky pohybu podle odstavce 6.2 dosáhla minimální výsledné známky 7,1, přičemž žádné z dílčích kritérií nebylo nižší než 5,0. Výsledná známka se počítá jako aritmetický průměr známek za typ (kritérium 6.2.a), stavbu těla (kritérium 6.2.b), a mechaniku pohybu (průměr z kritérií 6.2. c, d – krok a klus)
- klisna absolvovala výkonnostní zkoušky s hodnocením 7,1 a vyšším nebo splnila podmínky vlastní výkonnosti uvedené v odstavci 9.2.1.2.1

Do HPK se klisny splňující podmínky zapisují automaticky po absolvování VZ, v případě splnění podmínek výkonnosti v dalších letech pak na žádost majitele.

9.2.1.2. Hlavní plemenná kniha PRO – nejvyšší třída PK I

Do HPK-PRO se zapisují klisny na žádost majitele po splnění podmínek uvedených v odstavci 9.2.1.1 a zároveň splňující některé z kritérií Akceleračního programu (dále jen AP).

Kritéria Akceleračního programu pro klisny:

9.2.1.2.1 Vlastní výkonnost

- parkur stupně „S**“ a vyšší, které dokončily minimálně 3 parkury stupně „S**“ s max. 12 tr. body na překážkách celkem ze všech tří základních kol nebo
- drezura – dokončení min. 3 drezurních úloh stupně “S“ minimálně za 65 % bodů nebo
- všestrannost – absolvování soutěže ve všestrannosti CIC*, nebo CNC* s umístěním v první polovině výsledkové listiny dokončivších účastníků soutěže nebo
- zápřež – dokončení minimálně 2 kompletních soutěží v zápřeži stupně „T“
- klisny, které se umístily do 3. místa ve finále KMK 4, 5, 6letých
- vítězka celostátní přehlídky tříletých klisen pořádané ASCHK
- tříleté klisny, které ve zkouškách výkonnosti dosáhly známky 8,1 a vyšší

9.2.1.2.2 Výsledky potomstva

- potomstvo splnilo některé z kritérií uvedených v odstavci 9.2.1.2.1 ve sportovní testaci (parkur, drezura, všestrannost, zápřež)
- klisny, které mají min.2 potomky (hřebce, klisny) po základních výkonnostních zkouškách s hodnocením 8,1 a vyšším
- klisny, které mají syna zapsaného v PKH I

9.2.1.2.3 Historické a zahraniční výsledky

- klisny, které obdobných výsledků dosáhly v zahraničí po posouzení souměřitelnosti těchto výsledků RPK

9.2.2 Plemenná kniha klisen II

Do Plemenné knihy klisen II (PK II) se zapisují klisny:

- jejichž rodiče jsou zapsaní v hlavním oddíle plemenné knihy z plemen skupiny I nebo II. Zápis klisen zapsaných v knize hříbat probíhá automaticky při zaregistrování potomka této klisny.

9.2.3 Kniha hříbat (klisničky)

V roce narození se do Knihy hříbat zapisují všechny klisničky, jejichž rodiče jsou zapsaní v plemenné knize ČT.

10. Zootechnické osvědčení a Potvrzení o původu

Potvrzení o původu je oprávněna vystavovat a potvrzovat výhradně ASCHK, a to pouze na plemenné koně zapsané do PK a jejich potomstvo.

Oficiální dokladem je:

Zootechnické osvědčení – Potvrzení o původu koně – tento doklad vydává ASCHK na všechny mladé a dospělé koně. Potvrzení o původu koně se vystavuje po zaregistrování a označení hříběte a po zaslání potvrzeného připouštěcího lístku na adresu ASCHK, u starších koní musí žadatel předložit objednávku (žádost) s originálem připouštěcího lístku. Potvrzení o původu má platnost oficiálního dokladu o původu a je možno ho použít při prodeji, výstavách, svodech, likvidacích pojistných událostí atd.

Při ověřování původů může ASCHK požadovat ověření původu podle DNA. U hříbat pocházejících z inseminace a embryotransferu je doklad o provedení ověření původu podle DNA testu podmínkou k vystavení dokladu o původu. Počínaje 1. lednem 2020 bude ověření původu podle DNA podmínkou k vystavení Potvrzení o původu u všech narozených hříbat.

10.1 Vystavení zootechnického osvědčení

Zootechnická osvědčení se vystavují podle následujícího schématu:

	PK I (včetně HPK, PRO)	PK II
PKH I (včetně AP)	Potvrzení o původu	Zootechnické osvědčení
PKH II	Zootechnické osvědčení	Zootechnické osvědčení

10.1.1 Vystavení Zootechnického osvědčení – Potvrzení o původu

Potvrzení o původu se vystavuje při splnění níže uvedených předpokladů:

- Otec i matka jsou v době připuštění nebo nejpozději v roce narození hříběte (do 31.12. daného roku) zapsaní do PKH I respektive PK I.
- Při registraci hříběte byl předložen potvrzený připouštěcí lístek.
- Byla provedena identifikace a registrace hříběte pracovníkem pověřeným ASCHK.

10.1.2 Vystavení Zootechnického osvědčení

Potvrzení o původu B se vystavuje při splnění níže uvedených podmínek:

- Otec i matka jsou zapsaní nebo splňují podmínky pro zapsání do PKH II, resp. PK II ČT.
- Při registraci hříběte bude doložen vyplněný připouštěcí lístek.
- Byla provedena identifikace a registrace hříběte pracovníkem pověřeným ASCHK.

10.2. Údaje v Zootechnickém osvědčení

V Zootechnickém osvědčení – Potvrzení o původu a Zootechnickém osvědčení bude uvedeno minimálně:

- mezinárodní životní číslo koně (Unique Equine Lifenummer) – UELN
- datum narození (den, měsíc, rok)
- datum posledního připuštění matky (den, měsíc, rok)
- plemeno
- pohlaví
- základní barva a popis odznaků a výžehů, číslo čipu (elektronického identifikátoru)
- UELN a jméno, barva a plemeno otce a matky; jména, UELN a plemena předků v dalších generacích
- jméno a adresa chovatele a majitele hříběte při registraci
- datum registrace a údaje registrujícího orgánu (ASCHK), podpisy odpovědných osob
- u koní získaných po inseminaci a embryotransferu před rokem 2020 a u všech koní narozených po 1.1. 2020 výsledek ověření původu podle DNA

Do Zootechnického osvědčení – Potvrzení o původu se později zaznamenávají zápisy do PKH I resp. PK I a výsledky výkonnostních zkoušek.

11. Selekční chovatelské akce

11.1. Předvýběry a výběry hřebců

11.1.1 První předvýběr

První předvýběr je určen pro 2- nebo 3leté hřebce a zpravidla probíhá v úvodních měsících roku, v němž hřebci dosáhnou věku 3 let, na dvou různých místech – v Čechách a na Moravě. Místa konání navrhuje RPK a schvaluje ASCHK. První předvýběr se provádí podle podmínek uvedených ve Zkušebním řádu.

11.1.1.1 Podmínky pro účast na prvním předvýběru:

- Otec hřebce, otec jeho matky, báby a prabáby na mateřské straně rodokmenu musí být zapsaní v PKH I nebo v odpovídající třídě PKH jiného plemene ze skupiny I nebo II, v případě plemene ze skupiny III musí přihlášku doporučit RPK.
- Matka a bába hřebce na mateřské straně rodokmenu musí být zapsané v PK I nebo v odpovídající třídě PK jiného plemene ze skupiny I nebo II. Prabába na mateřské straně musí být zapsána minimálně v PK II nebo odpovídající třídě PK jiného plemene ze skupiny I nebo II. V případě příslušnosti k plemeni ze skupiny III musí přihlášku doporučit RPK.
- Předložení doporučení hodnotitele k účasti hřebce na předvýběru na předepsaném formuláři.
- Osoba přihlašující hřebce k prvnímu předvýběru předloží zdravotní protokol dle odstavce 6.3.

11.1.2 Druhý předvýběr

Druhý předvýběr je určen pro 2- nebo 3leté hřebce a probíhá přibližně měsíc po prvním předvýběru na jednom místě, navrženém RPK a schváleném ASCHK. Druhý předvýběr se provádí podle podmínek uvedených ve Zkušebním řádu.

11.1.2.1 Podmínky pro účast na druhém předvýběru:

- Účast na prvním předvýběru ČT nebo odpovídající akci jiné plemenné knihy uvedené ve skupině plemen I. V případě příslušnosti k plemeni ze skupiny III musí účast schválit RPK. První předvýběr není eliminační a jeho výsledkem je pouze doporučení majiteli o dalším pokračování hřebce.
- V případě účasti na jiném předvýběru než ČT předložení zdravotní dokumentace dle odstavce 6.3 a splnění rodokmenových podmínek dle odstavce 11.1.1.1.
- Dosažení minimální kohoutkové výšky hůlkové (KVH) 161 cm.

11.1.2.2 Podmínky pro udělení „předvýběru“.

Předvybraný hřebec skokového směru musí získat průměr 7,1 a vyšší ze všech výše uvedených kritérií (odstavec 6.2 a, b, c, d, e, f, g1 a g2), přičemž žádné z dílčích kritérií nesmí být obodováno známkou nižší než 5,0.

Předvybraný hřebec drezurního směru musí získat průměr 7,1 a vyšší ze všech výše uvedených kritérií (odstavec 6.2 a, b, c, d, e, f, g), přičemž žádné z dílčích kritérií nesmí být obodováno známkou nižší než 5,0 a průměrná známka z kritérií krok, klus, cval (6.2. c, d, e ŠP) musí být rovna nebo vyšší než 7,3.

11.1.3 Výběr hřebců

Výběry hřebců probíhají zpravidla 2krát ročně, v úvodních měsících roku při druhém předvýběru a následně v podzimních měsících při závěrečné zkoušce 70denního testu a sportovního testu 4-6letých koní. Do výběru lze přihlásit 3leté a starší hřebce žádající o zápis do PKH I na základě splnění kritérií uvedených v odstavci 9.1.1.1. Tříletí hřebci musí splnit podmínku min. KVH 161 cm, hřebci 4letí a starší min. KVH 162 cm.

Součástí výběru je předvedení hřebce na ruce, při němž se hodnotí selekční kritéria 6.2 a) až d). Hodnotící komise následně posoudí splnění kritérií 9.1.1.1 a) až f) a rozhodne o zápisu do PKH I.

Výběr hřebce mimo vypsané termíny je možný, provádí ho minimálně 3členná komise, jejíž složení určuje RPK, a je zpoplatněný dle Finančního řádu.

11.2. Svody klisen a zápisy mimo svod

11.2.1. Plemenná kniha klisen I

Do PK I se zapisují klisny na svodech nebo mimo svod, zápis do PK I mimo svod je zpoplatněný dle Finančního řádu.

K posouzení exteriéru může být předvedena klisna

- která dosáhla věku minimálně 3 let;
- otec klisny, otec její matky a báby (celkem 3 generace) na mateřské straně rodokmenu musí být zapsaní v PKH I nebo v odpovídající třídě PKH jiného plemene ze skupiny I nebo II. V případě příslušnosti k plemeni ze skupiny III musí zápis doporučit RPK
- matka klisny na mateřské straně rodokmenu musí být zapsaná v PK I nebo v odpovídající třídě PK jiného plemene ze skupiny I nebo II. Bába na mateřské straně musí být zapsána minimálně v PK II nebo odpovídající třídě PK jiného plemene ze skupiny I nebo I. V případě příslušnosti k plemeni ze skupiny III musí zápis doporučit RPK

11.3. Výkonnostní zkoušky

11.3.1.Výkonnostní zkoušky hřebců

11.3.1.1 7odenní staniční test

Podmínky pro účast hřebce v 7odenním testu:

7odenní test je určen pro 3leté hřebce, kteří byli předvybráni při druhém předvýběru ČT nebo odpovídající akci jiné PK plemen uvedených ve skupině I. Tito hřebci musí při předvedení na ruce v zahajovací den testu dosáhnout bodového hodnocení kritérií podle odstavce 6.2.a) -d) umožňujícího zápis do PKH I a splnit všechny další podmínky pro zápis do PKH I – rodokmenové dle odstavců 9.1.1 a 11.1.1.1 a zdravotní – protokol dle odstavce 6.3. U odpovídajících akcí plemen skupiny III musí účast v 7odenním testu schválit RPK. 7odenní test se provádí dle metodiky popsané ve Zkušebním řádu.

11.3.1.2 Sportovní test pro 4-6leté hřebce

Sportovní test je určen pro 4 až 6leté hřebce po sportovní testaci. Probíhá zpravidla v podzimních měsících, pro všechny věkové kategorie současně.

4-6letí hřebci mohou být do sportovního testu přihlášeni, pokud

- splňují ostatní požadavky k zapsání do PKH I, uvedené v odstavcích 9.1.1 a 11.1.1.1 (rodokmen a zdravotní stav) a současně
- hřebci skokového směru, kteří absolvovali v uplynulé sezoně minimálně 2 skokové soutěže hodnocené na styl koně (zejména KMK) s minimálním výsledkem 24 bodů.
- hřebci drezurního směru, kteří absolvovali v uplynulé sezoně minimálně 2 drezurní soutěže s hodnocením pro mladé koně (zejména KMK) s minimálním výsledkem 75 %.

Zahajovací den sportovního testu a závěrečná ZV se konají ve vybraném testačním zařízení, které navrhne RPK a schválí prezidium ASCHK. Sportovní test se provádí podle metodiky popsané ve Zkušebním řádu.

11.3.1.3 Sportovní testace pro 5leté a starší hřebce

Za sportovní testaci 5letých a starších hřebců se považují oficiální národní a mezinárodní závody v disciplínách parkur, drezura, všestrannost a zápřež, pořádané pod hlavičkou Mezinárodní jezdecké federace (FEI) a národních jezdeckých federací (NF) spadajících pod FEI. Doložené výsledky musí být buď dostupné ve FEI databázi nebo na oficiálních webových stránkách příslušné NF nebo je nutné je doložit s potvrzením příslušné NF.

11.3.1.4 Předpoklady pro zápis hřebce do PKH I

11.3.1.4.1 Definitivní zápis hřebců do PKH I

Hřebec, žádající o zápis do PKH I musí splňovat níže uvedené podmínky:

- Otec hřebce, otec jeho matky, báby a prababy na mateřské straně rodokmenu musí být zapsaní v PKH I nebo v odpovídající třídě PKH jiného plemene ze skupiny I nebo II. V případě příslušnosti k plemeni ze skupiny III musí zápis doporučit RPK
- Matka a bába hřebce na mateřské straně rodokmenu musí být zapsané v PK I nebo v odpovídající třídě PK jiného plemene ze skupiny I nebo II. Prababa na mateřské straně musí

být zapsána minimálně v PK II nebo odpovídající třídě PK jiného plemene ze skupiny I nebo II. V případě příslušnosti k plemeni ze skupiny III musí zápis doporučit RPK
- Osoba přihlašující hřebce k zápisu předloží zdravotní protokol dle odstavce 6.3.
- Definitivní výběr do PKH I získávají hřebci po splnění některé z výkonnostních podmínek uvedených v odstavcích 9.1.1.1 a), c) až f).
- zápisu do PKH I u hřebce, který nesplňuje úplně všechny výše uvedené podmínky, se radí a rozhoduje RPK po zvážení všech chovatelsky relevantních informací.

11.3.1.4.2 Časově omezený zápis hřebců do PKH I

Hřebec, který získá prémii na 2. předvýběru ČT podle odstavce 9.1.1.1.b), může být na žádost majitele zapsán do PKH I na jedno následující připouštěcí období (ve věku 3 let). Pro další působení v chovu a definitivní zápis do PKH I musí splnit výkonnostní podmínky podle odstavce 9.1.1.1. a), c) až f).

11.3.2 Výkonnostní zkoušky klisen

Výkonnostní zkoušky klisen jsou určené pro 3leté klisny zapsané v PK I a PK II.
Provádějí se dle metodiky popsané ve Zkušebním řádu.
Zkoušky úspěšně absolvuje klisna s celkovým hodnocením 6,1 bodů a vyšším, přičemž žádná jednotlivá známka nesmí být nižší než 5 bodů.

11.3.3. Testační odchovny

Testační odchovny jsou zřizovány pro kvalitní odchov hřebečků a zajištění možnosti časného získávání informací o kvalitě rodičů využívaných v chovu, zvláště pak využívaných v cílené plemenitbě a akceleračním programu. Účelem testace je vyhodnocování kontroly dědičnosti plemenných hřebců a matek a vlastní užitkovosti testovaných hřebečků ve srovnatelných podmínkách. Provoz v testačních odchovnách se řídí provozním řádem schváleným RPK. Tento řád upřesňuje předepsanou evidenci, zoohygienické požadavky a zásady odchovu.

Za testační odchovnu lze považovat zařízení, kde je možnost odchovávat, připravovat a základní zkoušku vykonávat s minimálně 10 hřebečky plemene ČT jednoho ročníku.

13.3.3.1 Vybavení testační odchovny

Testační odchovna musí být vybavena minimálně:
- řádně oplocenými pastvinami s možností napájení a rozlohou pastviny na jednoho hřebečka: 0,3 ha / do 1 roku stáří, 0,4 ha/ od 1 roku do 3 let
- vyhovující stájí pro volné ustájení s možností individuálního přikrmování
- pevnou plochou pro posuzování a předvádění koní
- pohybovou dráhou pro posouzení mechaniky pohybu a skokového projevu
- možností odděleného odchovu jednotlivých ročníků
- kvalitním personálem se základními znalostmi zoohygieny a zákroků první pomoci při ošetření drobných zranění před přivoláním veterinárního lékaře.

Dočasné opuštění testační odchovny na dobu nezbytně nutnou je možné za účelem veterinárního ošetření, předvýběru hřebců do plemenitby, výstavy. Podmínkou je souhlas RPK ČT. Toto opuštění odchovny se nepovažuje za přerušení testování v testační odchovně.

13.3.3.2 Výkonnostní zkouška v testační odchovně

Pro vykonávání základních zkoušek výkonnosti – možnost boxového ustájení s kapacitou minimálně 10 boxů, možnost přípravy a předvádění koní za jakýchkoli povětrnostních podmínek a kvalitní jezdecký personál. Testační zařízení musí garantovat celou testaci včetně závěrečné zkoušky, prováděné dle metodiky popsané ve Zkušebním řádu.

12. Ověřování identity/původu koní

U každého zapisovaného koně nebo koně předváděného k zápisu se ověřuje identita podle čipu a může být požadováno ověření původu pomocí DNA. Každé registrované hříbě musí být označené aplikací elektronického identifikátoru (čipované) na levou stranu šíje. Každý hřebec musí mít před zápisem do PKH I nebo II stanovený genetický typ. U všech hříbat narozených po 1. lednu 2020 bude požadováno ověření původu podle DNA.

13. Použití reprodukčních technik

13.1. Šlechtitelský program umožňuje přirozenou plemenitbu, umělou inseminaci a embryotransfer včetně oplodnění in vitro.

13.2 Techniky klonování nejsou ve šlechtitelském programu přípustné. Klony a jejich potomci se nesmí zapisovat do plemenné knihy a nesmí se účastnit šlechtitelského programu.

14. Přihlížení ke zdravotním a genetickým defektům nebo zvláštnostem.

V současnosti se žádné genetické zvláštnosti ani defekty nezaznamenávají.

15. Odhad plemenné hodnoty

Odhad plemenné hodnoty probíhá na základě výsledků sportovní testace koní ve skokových soutěžích. Sportovní testace je zkouškou výkonnosti sportovních koní dle odstavce 11.3.1.3

Odhad plemenné hodnoty je vypočítáván metodou BLUP Animal model každoročně ve spolupráci s VÚŽV Praha Uhříněves a s Mendlovou univerzitou v Brně. Podstatou metody BLUP je současný odhad jak plemenných hodnot (náhodných efektů), tak i efektů fixních v jednom kroku pomocí lineárních modelů se smíšenými efekty. Princip BLUP Animal modelu je zveřejněn na webových stránkách ASCHK. Metodika i výsledné hodnoty Relativní plemenné hodnoty jsou každoročně zveřejňovány na internetových stránkách ASCHK a v ročence ASCHK a jsou tak zpřístupněny chovatelské veřejnosti. V žebříčcích se budou zveřejňovat pouze výsledky se spolehlivostí RPH vyšší než 0,8; v abecedních seznamech se zveřejní všichni koně se spočítanou RPH, vždy s uvedením spolehlivosti.

16. Odpovědné orgány (Kontaktní místa)

Odpovědný orgán	Činnosti
ASCHK ČR U hřebčince 479, Písek; www.aschk.cz Tel.: 382 210 644 mail: info@aschk.cz	Vedení plemenné knihy Registrace hříbat
Rada plemenné knihy Kontakty na předsedkyni: Ing. Hana Civišová Zd. Fibicha 34, 370 08 České Budějovice; Tel: 77 7112 595 Mail: falea@seznam.cz	Předvýběry a výběry hřebců Zápisy klisen Výkonnostní zkoušky

17. Další údaje

17.1 Přidělení životního čísla (mezinárodní životní číslo koně – Unique Equine Lifenummer UELN se přidělují následovně:

203 001 22 19 850 13

203 – zemský kód pro Česko
001 – kód UCHS
22 – plemeno
19 – číslo okresní registrační knihy koní
850 – pořadové číslo v knize hříbat
13 – rok narození (2013)

17.2 Pojmenování koní

Při zápisu do knihy hříbat dostane hříbě jméno, které lze v průběhu jeho života měnit.

17.2.1 Plemenní hřebci – při zápisu do PK I obdrží každý hřebec jméno, které má stejné začáteční písmeno jako jméno otce. Již jednou udělené jméno nějakému hřebci se nesmí použít pro jiného hřebce s výjimkou jeho vlastního bratra, a to s dodatkem I, II atd. Stejné jméno bez dodatku smí být použito u jiného hřebce po uplynutí alespoň dvou generací. U importovaných plemenných hřebců se jméno zpravidla nemění.

17.2.2. Plemenné klisny – pojmenování přísluší chovateli

17.3 Označování koní

Označování a identifikace koní odpovídá aktuálně platné legislativě, kterou se stanoví podrobnosti označování zvířat a jejich evidence a evidence hospodářství a osob stanovených plemenářským zákonem, ve znění pozdějších předpisů.

17.3.1 Označování koní níže uvedenými způsoby se provádí za účelem identifikace zvířete v kombinaci s popisem základní barvy, vrozených a získaných znaků a chlupových vírů na těle koně (slovním a grafickým popisem).

17.3.2 Označení potomstva hřebců a klisen zapsaných v PK ČT se při registraci provádí pod matkou před odstavem, a to aplikací elektronického identifikátoru na levou stranu šíje a výžehem do levého stehna, odpovídajícím Řádu výžehů ČT. Výžeh do levého stehna se doporučuje, ale není povinný a majitel hříběte ho může odmítnout.

17.3.4 Mimo předepsané označení je možno na žádost majitele označit hříbě výžehem do pravé sedlové polohy. Toto označení je nepovinné a je složené ze dvou částí. V horní části je
číslo registrační knihy hříbat a v dolní části pořadové číslo hříběte v registrační knize hříbat. Horní číslo je maximálně dvouciferné, dolní číslo maximálně trojciferné.

17.3.4 Symboly označující příslušnost k chovateli (vlastnické výžehy), které se provádějí na pravém stehně, jsou u koní označených výžehem ČT nežádoucí.

17.3.5 Výžehy hříbat narozených v zahraničí:
Hříbata exportována v mateřském těle nebo formou embryí mohou být opatřena výžehy podle Řádu výžehů ČT jen se souhlasem ASCHK.

ZKUŠEBNÍ ŘÁD ČT

Ve zkušebním řádu (dále jen ZŘ) je popsána metodika provádění a hodnocení při registracích a přehlídkách hříbat, při svodech a zápisech klisen, při předvýběrech a výběrech hřebců a při veškerých výkonnostních zkouškách. Zároveň stanovuje zásady určování hodnotitelů a složení hodnotitelských komisí. Součástí ZŘ jsou v přílohách veškeré formuláře pro hodnotitele.

Všeobecně platí, že při svodech, předvýběrech a veškerých výkonnostních zkouškách musí majitel zúčastněného koně před jeho vyložením předložit doklady platné pro přesun koní dle veterinárních směrnic pro příslušný rok.

1. Hodnotitelé a způsob hodnocení

1.1. Hodnotitel

Hodnotitel koní zajišťuje objektivní hodnocení exteriérových a užitkových vlastností. Hodnotitelem může být pouze oprávněná osoba dle §7 zákona 154/2000 Sb. ve znění pozdějších předpisů, případně jiná odborně způsobilá osoba jmenovaná RPK.

1.2. Hodnocení a posuzování

Hodnocení koní je prováděno známkami v rozsahu 1–10 bodů a/nebo se posuzuje lineárním popisem.

STUPNICE pro hodnocení známkami: 10 – vynikající, 9 – velmi dobrý, 8 – dobrý, 7 – téměř dobrý, 6 – uspokojivý, 5 – dostatečný, 4 – nedostatečný, 3 – téměř špatný, 2 – špatný, 1 – velmi špatný

1.3. Předváděcí prostor

O způsobilosti předváděcího prostoru na všech chovatelských akcích a výkonnostních zkouškách rozhoduje hodnotitelská komise a pro zdárný průběh akce je oprávněna zvolit i alternativní řešení.

2. Hodnocení a posuzování hříbat

2.1. Posuzování hříbat pod klisnou

Posouzení provádí hodnotitel při registraci hříběte nejčastěji v domácím prostředí. Hříbata se posuzují pomocí lineárního popisu. Veškeré údaje je hodnotitel povinen zapsat do popisového listu hříběte, který je přílohou II.1 ZŘ. Posuzována budou tato kritéria:

- Mohutnost hříběte (těžké – lehké)
- Hlava hříběte (velká, hrubá – malá, ušlechtilá)
- Krk (krátký – dlouhý)
- Hřbet (prosedlaný – kapří)
- Záď (rovná – sražená)
- Postoj předních končetin (sbíhavý – rozbíhavý)
- Přední spěnky (krátké – dlouhé)
- Postoj zadních končetin (otevřený – šavlovitý)
- Zadní spěnky (krátké – dlouhé)
- Kopyta (ploché – špalkovité)
- Velikost matky (velká – malá)

Toto posouzení by mělo sloužit k včasnému posouzení potomstva po jednotlivých hřebcích a jeho účelem by mělo být každoroční vyhodnocování a zveřejňování.

2.2 Hodnocení hříbat pod klisnou na přehlídkách

Hodnocení hříbat pod klisnou na přehlídkách a svodech provádí minimálně dvoučlenná komise. Při hodnocení na přehlídkách, jejichž význam přesahuje rámec oblasti, navrhuje členy hodnotitelské komise RPK a schvaluje prezidium ASCHK. Hříbata budou hodnocena jednou známkou a slovním komentářem.

Posuzování exteriéru zahrnuje vyjádření žádoucího typu, tělesné stavby, korektnosti postojů a harmonického tělesného vývinu. Posuzování hříběte se provede u klisny v zastavení. Současně se posuzuje zdravotní stav hříběte. Mechanika pohybu v kroku a v klusu se posuzuje při předvádění klisny a pohybu hříběte vedle ní.

3. Hodnocení plemenných zvířat a mladých koní na přehlídkách

Hodnocení provádí minimálně dvoučlenná komise, splňujících podmínky odbornosti hodnotitele. Při akcích přesahujících svým významem rámec chovatelské oblasti nebo při celostátních akcích, navrhuje členy hodnotitelské komise RPK a schvaluje prezidium ASCHK.

3.1. Hodnocení na přehlídkách směřuje zpravidla k určení vítěze (šampiona, šampionky) a dvou dalších umístěných (vicešampiona, vicešampionky). Výše uvedené tituly při celostátním hodnocení v rámci plemene ČT může udělit pouze ASCHK.

3.2. Způsob hodnocení

Klisny jsou předváděny na ruce. Nejprve je klisna komisi předvedena v zastavení, v zootechnickém postoji. Komise posuzuje plemenný typ a pohlavní výraz, stavbu těla a korektnost. Následně se klisna předvádí v pohybu na ruce a komise posuzuje mechaniku pohybu v kroku a klusu. Klisny se předvádí dle pořadových čísel po jedné. Slovní komentář je veřejný a je žádoucí ho krátce shrnout ihned po předvedení dané klisny. Poté hodnotitelská komise požádá o předvedení klisen ve skupině v maximálním počtu 10 klisen. Klisny se vodí v zástupu a komise vybírá postupující do finále. Do finálového kola postupuje maximálně 10 klisen. Přesouváním klisen v zástupu komise stanoví pořadí klisen ve finále a na konci se vyhlásí pořadí nejlepších.

4. Hodnocení klisen při zápisu do PK na svodu či v domácím prostředí

Hodnocení provádí hodnotitel. Hodnotí se samostatnými známkami znaky vyjmenovanými v odstavci 6.2 ŠP – Posuzování selekčních kritérií uvedených pod body a), b1-6), c), d). Posuzování znaků pod body a) plemenný typ a pohlavní výraz a b1-b6) stavba těla se provádí na rovném a pevném terénu. Dále se udělují známky c) kroku a d) klusu při předvedení na ruce na rovném a pevném terénu.

Jednotlivé známky jsou součástí dokumentu o zápisu klisny do PK, boduje se na půlbody. Současně s tím se provádí lineární popis. K zápisu klisny do PK slouží Popisový list, příloha IV.1

5. Předvýběry hřebců do chovu

Hřebce ke každému předvýběru přihlásí jeho majitel do termínu vyhlášeného RPK ČT.

5.1. První předvýběr

5.1.1 Podmínky pro konání a účast na prvním předvýběru uvádí ŠP v odstavci 11.1.1.

5.1.2 Metodika provádění prvního předvýběru

První předvýběr je jednodenní, hřebci se nejprve předvádějí a hodnotí na ruce, následně pak v pohybu a při skoku ve volnosti.

Při předvýběru se hodnotí plemenný typ a pohlavní výraz, stavba těla a mechanika pohybu (ŠP odstavec 6.2 a-d) se hodnotí během předvedení na ruce na vhodném podkladu. Cval (6.2.e) se hodnotí při volném pohybu řízeném předvaděči na osmičce při uvolňování před skokem ve volnosti.

Skok ve volnosti se předvádí na dráze podle přílohy V.2 ZŘ na překážkách základní výšky 100 cm postupně zvyšovaných dvakrát o 10 cm. Po dohodě s majitelem hřebce je možné přizpůsobit vzdálenost v řadě podle potřeb hřebce a je možné vložit pomocnou bariéru mezi první dvě překážky skokové řady ve volnosti. Bariéra na zemi před první překážkou není povinná.

U hřebců skokového zaměření se skok ve volnosti hodností rozdělený na dílčí kritéria skoková schopnost, síla odrazu, odvaha a ochota (ŠP odstavec 6.2. g1) a technika a styl skoku a (6.2 g2).

Hřebci drezurního směru budou skákat ve volnosti maximálně do výšky 110 cm (zákl. výška 90 cm) a skok ve volnosti se hodnotí jednou známkou za kritérium 6.2 g. Tito hřebci ještě jednou předvedou mechaniku pohybu v kroku a klusu při lonžování na kruhu o průměru 12 m. Kruh bude ohraničen oplůtkem. Při každém předvádění se zároveň hodnotí vnitřní vlastnosti hřebce (temperament charakter a schopnost podat výkon dle odstavce ŠP 6.2.f).

Výstroj koně: Hřebec se musí předvádět na uzdečce se stihlovým udidlem, povolená ochrana nohou pro skok ve volnosti a lonžování – přední kamaše. Hřebci musí být okovaní na přední končetiny.

5.2 Druhý předvýběr

5.2.1 Podmínky pro konání a účast na prvním předvýběru uvádí ŠP v odstavci 11.2.1.

5.2.2 Metodika provádění druhého předvýběru

Druhý předvýběr je dvoudenní. První den probíhá identifikace, měření a veterinární přejímka přihlášených hřebců, následuje povinné seznámení s předváděcím prostorem a překonání základní výšky zkušební řady ve volnosti pod dohledem hodnotící komise. Druhý den se hřebci nejprve předvádějí a hodnotí na ruce, následně pak v pohybu a při skoku ve volnosti, resp. na lonži.

Při předvedení na ruce na vhodném podkladu se hodnotí plemenný typ a pohlavní výraz, stavba těla a mechanika pohybu (ŠP odstavec 6.2 a-d) Cval (6.2.e) se hodnotí při volném pohybu řízeném předvaděči na osmičce při uvolňování před skokem ve volnosti.

Skok ve volnosti se předvádí na dráze podle přílohy V.2 ZŘ na překážkách základní výšky 110 cm postupně zvyšovaných dvakrát o 10 cm. Po oboustranné dohodě komise a majitele lze absolvovat výšku do 140 cm. Po dohodě s majitelem hřebce je možné přizpůsobit vzdálenost v řadě podle potřeb hřebce a je možné vložit pomocnou bariéru mezi první dvě překážky skokové řady ve volnosti. Bariéra na zemi před první překážkou není povinná. U hřebců skokového zaměření se skok ve volnosti hodností rozdělený na dílčí kritéria skoková schopnost, síla odrazu, odvaha a ochota (ŠP odstavec 6.2. g1) a technika a styl skoku (6.2 g2).

Hřebci drezurního směru budou skákat ve volnosti maximálně do výšky 110 cm (zákl. výška 90 cm) a skok ve volnosti se hodnotí jednou známkou za kritérium 6.2 g. Tito hřebci ještě jednou předvedou mechaniku pohybu v kroku a klusu při lonžování na kruhu o průměru 12 m. Kruh bude ohraničen oplůtkem.

Výstroj koně: Hřebec se musí předvádět na uzdečce se stihlovým udidlem, povolená ochrana nohou pro skok ve volnosti a lonžování – přední kamaše. Hřebci musí být okovaní na přední končetiny.

5.2.3 Vyhodnocení výsledků

Hodnotící komisaři zapisují své známky do protokolu pro komisaře (příloha V.4 ZŘ) a jejich známky se po skončení výkonnostní zkoušky zadají do celkového Protokolu daného hřebce (příloha V.3 ZŘ) a provede se výpočet.

Výsledné vyjádření 2. předvýběru bude:

- slovní: předvybrán – nepředvybrán (dle podmínek uvedených v ŠP odstavec 11.1.2.2)
- písemné: protokol dle přílohy V.3

6. Výkonnostní zkouška hřebců 70denním staničním testem (podmínky účasti viz ŠP 11.3.1.1)

70denní test a zkouška na jeho závěr se konají ve vybraném testačním zařízení, které navrhuje RPK a schvaluje ASCHK. Před zahájením 70denního testu v místě jeho konání posoudí hodnotitelská komise přihlášené hřebce při předvádění na ruce na vhodném podkladu a udělí souhlas se zařazením hřebce do testu. Hodnotitelská komise je nejméně tříčlenná, pro celý test zůstává stejná a jmenuje ji RPK.

6.1 Metodika provádění a hodnocení 70denního testu

6.1.1 Začátek a průběh 70denního testu

Před nástupem hřebce do 70denního testu je majitel vedoucímu výcviku povinen prokázat ochotu koně nechat se nauzdit a osedlat, zvednout všechny čtyři končetiny a nechat na sebe nasednout, přijmout pobídky a předvést ve všech chodech pohyb na levou a pravou ruku, včetně korektního zastavení pod jezdcem majitele. Sporné případy rozhoduje hodnotitelská komise.

Na začátku testu jsou majitelé hřebců seznámeni s termínem kontrolního dne a závěrečné zkoušky výkonnosti. Během konání testu jsou hřebci připravováni staničními jezdci na závěrečnou zkoušku a na jejich přípravu dohlíží vedoucí výcviku. Po 30 dnech výcviku je v testačním zařízení kontrolní den. V rámci tohoto dne posuzuje hodnotitelská komise stupeň výcviku u všech zúčastněných hřebců. Majitelé mohou na základě svého rozhodnutí, doporučení vedoucího výcviku nebo hodnotitelské komise pobyt hřebce v testačním zařízení ukončit.

Během testu se posuzují níže uvedená selekční kritéria:

- vnitřní vlastnosti (temperament, charakter a schopnost podat výkon dle odstavce 6.2.f ŠP) Charakter se hodnotí podle chování koně ve stáji i pod sedlem.
- výcvik (dle odstavce 6.2.h ŠP)
- jezditelnost (dle odstavce 6.2.i ŠP).

Tyto známky udílí vedoucí výcviku.

6.1.2 Závěrečná zkouška 7odenního testu – metodika a hodnocení

Zkouška může být jednodenní nebo rozdělená do dvou dnů, podle počtu zúčastněných hřebců.

6.1.2.1. Předvádění na ruce

Hřebci se nejprve předvádějí na ruce na vhodném podkladu a hodnotí se plemenný typ a pohlavní výraz, stavba těla a mechanika pohybu v kroku a klusu (ŠP odstavec 6.2 a) -d)).

6.1.2.2 Volný pohyb a skok ve volnosti

Následně se hřebci předvádějí ve volném pohybu a ve skoku ve volnosti v kryté hale. Koně mohou být bez jezdce rozpohybováni v délce do 15 minut. Cval (6.2.e) se hodnotí při volném pohybu řízeném předvaděči na osmičce při uvolňování před skokem ve volnosti.

Skok ve volnosti se u skokových hřebců posuzuje ve zkušební řadě podle přílohy V.2 ZŘ na překážkách od základní výšky 115 cm postupně zvyšovaných dvakrát o 10 cm až na 135 cm. Hodnotí se bodováním kritérií podle odstavce 6.2 g1 a g2. Pro hřebce drezurního směru je základní výška 100 cm, zvyšovaná po 10 cm na 120 cm a hodnotí se pouze jednou známkou (kritérium 6.2 g skokové vlohy). U skokových i drezurních hřebců jsou povinná všechna 3 kola a žádný hřebec nesmí absolvovat další výšku, aniž by bezchybně absolvoval výšku nižší. Třetí chyba (zastavení nebo shození překážky) na stejné výšce zkoušku končí s hodnocením 0 bodů.

Zkušební řada volnost 3letí hřebci – 1. a 2. předvýběr a 7odenní test, 4letí hřebci sportovní test

Výška přední bariéry posledního skoku o 5-10 cm nižší než zadní bariéra.
Šířka posledního skoku 110 cm.
Výška zadní bariéry posl. skoku:

Sportovní test	70-denní test	2. předvýběr	1. předvýběr
140	135	130	120
130 cm	125 cm	120 cm	110 cm
120	115	110	100

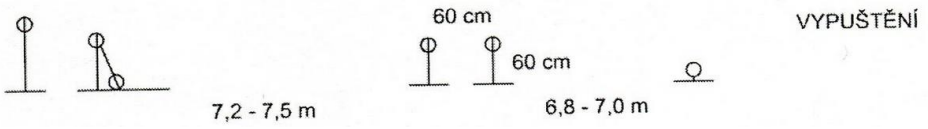

6.1.2.3 Zkouška pod sedlem

Před zkouškou se hřebci opracují pod sedlem pod dohledem hodnotitelské komise. Podle potřeby je možné opracovat i na snížených překážkách 1 a 2 včetně využití odskokové bariéry z klusu.

Skokově zaměření hřebci

Zkouška se provádí v kryté hale nebo na ohraničeném kolbišti na postupové řadě a parkuru. Postupová řada dle přílohy VI.3 ZŘ je pro hřebce skokového směru na začátku zkoušky. Výška poslední překážky, stanovená pro tuto zkoušku, je 100 cm a postupně se zvyšuje po 10 cm do 120 cm a má povinná 3 kola. Hřebec nemůže absolvovat další výšku, aniž by bezchybně absolvoval výšku nižší. Třetí chyba (zastavení nebo shození překážky) na stejné výšce zkoušku končí s hodnocením 0 bodů. Po absolvování této části hřebec skokového směru pokračuje v parkuru výšky do 100 cm na trase a překážkách uvedených v příloze VI.4 ZŘ. Třetí zastavení znamená ukončení zkoušky s hodnocením 0 bodů.

Při opracování před zkouškou a při zkoušce se hodnotí kritéria 6.2. d (klus), e (cval), g1 (skoková schopnost), g2 (technika a styl skoku), f (vnitřní vlastnosti).

Drezurně zaměření hřebci

Drezurní hřebci nejprve předvádějí drezurní úlohu podle přílohy VI.5 ZŘ na ohraničeném drezurním obdélníku o doporučených rozměrech 60 x 20 m.

Postupová řada podle přílohy VI.3 ZŘ pro hřebce drezurního směru je zařazena ihned po skončení drezurní úlohy. Výška stanovená pro hřebce drezurního směru je 90 cm a zvyšuje se po 10 cm na 110 cm. Hřebci drezurního směru neabsolvují parkur.

Při opracování před zkouškou a při zkoušce se hodnotí kritéria 6.2. d (klus), e (cval), g1 (skoková schopnost), g2 (technika a styl skoku), f (vnitřní vlastnosti).

Výstroj /skokoví i drezurní hřebci/: Při zkoušce je nařízeno uzdění uzdečkou s jednoduchým stihlem, nejsou povoleny žádné pomocné otěže, martingal, ostruhy a bičík delší 75 cm. Chrániče jsou povoleny pouze pro skokovou zkoušku.

Po absolvování zkoušky pod staničním jezdcem se hřebci podrobí testování jezditelnosti (kritérium hodnocené dle odstavce 6.2 i ŠP) pod zkušebním jezdcem. Zkušební jezdec podrobí koně zkoušce na úrovni

požadavků daných závěrečnou zkouškou, a to ne déle jak 30 minut. Zkušební jízdárna je vybavena překážkami dle příloh VI.3 a 4.

Bodování a způsob výpočtu:

Vedoucí výcviku a zkušební jezdec zadají svá hodnocení přímo do Protokolu (příloha VI.1 ZŘ) daného hřebce. Hodnotící komisaři zapisují své známky do protokolu pro komisaře (příloha VI.2 ZŘ) a jejich známky se po skončení výkonnostní zkoušky zadají do Protokolu daného hřebce a provede se výpočet.

Výsledkem 7odenního testu pro skokově zaměřené hřebce je Konečná známka pro skokově zaměřené hřebce. Vypočítá se podle následující tabulky z jednotlivých hodnocených kritérií.

Kritérium	Procento započítávané do konečné známky (v %)
Krok (6.2.c)	10
Klus (6.2.d	10
Cval (6.2.e)	20
Skoková schopnost (6.2 g1)	15
Styl a technika skoku (6.2 g2)	15
Jezditelnost (6.2 i)	10
Vnitřní vlastnosti (6.2 f)	10
Výcvik (6.2 h)	10
Součet procent jednotlivých kritérií	100

Výsledkem 7odenního testu pro skokově zaměřené hřebce je Konečná známka pro drezurně zaměřené hřebce. Vypočítá se podle následující tabulky z jednotlivých hodnocených kritérií.

Kritérium	Procento započítávané do konečné známky (v %)
Krok (6.2.c)	20
Klus (6.2.d	20
Cval (6.2.e)	20
Jezditelnost (6.2 i)	20
Skokové vlohy (6.2 g)	5
Vnitřní vlastnosti (6.2 f)	5
Výcvik (6.2 h)	10
Součet procent jednotlivých kritérií	100

7. Výkonnostní zkouška hřebců – Sportovní test (podmínky účasti viz ŠP 11.3.1.2)

Sportovní test je dvoudenní a koná se ve vybraném testačním zařízení, které navrhuje RPK a schvaluje ASCHK. Hodnotitelská komise je nejméně tříčlenná, pro celý test zůstává stejná a jmenuje ji RPK. Zkušební(-ho) jezdce pro sportovní test rovněž jmenuje RPK. Skok ve volnosti se provádí v kryté hale na bezpečně ohraničeném koridoru. Zkušební parkury budou postavené v hale nebo na ohraničeném venkovním kolbišti, v obou případech s doporučeným minimálním rozměrem 20 x 60 m.

7.1 Sportovní test pro hřebce skokového směru

Test vykonávají čtyřletí, pětiletí a šestiletí hřebci, rozdělení do skupin podle věku, přičemž nelze společně hodnotit dva různě staré hřebce. Požadavky na přilnutí a nároky na hřebce odpovídají stupni výkonnosti na styl koně dle věku. U hřebců přihlášených do sportovního testu pro hřebce skokového směru posuzuje hodnotitelská komise exteriér při předvedení na ruce a opakovaně (na ruce, ve volnosti i pod sedlem) hodnotí níže uvedená výkonnostní kritéria:

- Exteriér dle ŠP odstavce 6.2
  - a) Typ a pohlavní výraz
  - b) Stavba těla
- Výkonnost dle ŠP odstavců 6.2
  - c) krok
  - d) klus
  - e) cval

f) vnitřní vlastnosti
g1) skoková schopnost, síla odrazu, odvaha a ochota
g2) technika a styl skoku

Známku za kritérium i) jezditelnost dostávají koně od zkušebního jezdce. Hřebci, kteří vykonávají závěrečnou zkoušku sportovního testu, mohou přijet den předem a v době předem vyhrazené pořadatelem se seznámit s prostory určenými pro zkoušku ve skoku ve volnosti a se zkušební halou nebo kolbištěm.

7.1.1 Průběh sportovního testu pro hřebce skokového směru 4letí:

1. den:

- Posouzení exteriéru a předvedení na ruce v kroku a klusu na tvrdém povrchu

Hodnotí se samostatnými známkami znaky vyjmenované v bodu 6.2. ŠP – Posuzování sledovaných znaků pod body a), b1-6), c), d). Posuzování znaků pod body a) plemenný typ a pohlavní výraz a b1-b6) stavba těla se provádí na rovném a pevném terénu. Dále se udělují známky za c) krok a d) klus při předvedení na ruce na rovném a pevném terénu.

- Skok ve volnosti.

Skoková řada ve volnosti dle ZŘ, přílohy V.2. Skoku ve volnosti předchází uvolnění hřebce v klusu a ve cvalu na osmičce, řízené předvaděči. Základní výška při skoku ve volnosti je 120 cm a postupně se zvyšuje po 10 cm na konečnou výšku 140 cm. Na každé výšce má hřebec povolenou jednu opravu, hřebec nesmí absolvovat další výšku, aniž by bezchybně absolvoval výšku nižší.

2. den:

- Parkur s vlastním jezdcem

Podle potřeby opracování na opracovišti pod dohledem člena komise či stewarda, skokové opracování přímo na zkušebním parkuru, překážky 1 a 2 (možnost snížení). Následuje předvedení hřebce s vlastním jezdcem na standardním parkuru (4letí příloha VII.1). Po ukončení standardního parkuru závisí na komisi, zda si vyžádá opakování překonání některých překážek nebo některé překážky nechá zvýšit. Předseda komise následně krátce okomentuje výkon hřebce při standardním parkuru, aniž by naznačoval bodování jednotlivých kritérií.

- Test jezditelnosti se zkušebním jezdcem

Známku za jezditelnost posuzovanou podle bodu 6.2 i ŠP v tomto testu uděluje zkušební jezdec. Zkušební jezdec podrobí zkoušce koně na úrovni požadavků daných závěrečnou zkouškou, a to ne déle jak 30 minut. Veškerému testování musí být přítomna celá hodnotící komise. Testování pod zkušebním jezdcem probíhá u každého hřebce v individuálním rozsahu a intenzitě, zkušební jezdec hovoří se zkušební komisí, která zkoušku průběžně komentuje.

7.1.2 Průběh sportovního testu pro hřebce skokového směru 5letí a 6letí:

1. den:

- Posouzení exteriéru a předvedení na ruce v kroku a klusu na tvrdém povrchu

Hodnotí se samostatnými známkami znaky vyjmenované v bodu 6.2. ŠP – Posuzování sledovaných znaků pod body a), b1-6), c), d). Posuzování znaků pod body a) plemenný typ a pohlavní výraz a b1-b6) stavba těla se provádí na rovném a pevném terénu. Dále se udělují známky za c) krok a d) klus při předvedení na ruce na rovném a pevném terénu.

- První parkur s vlastním jezdcem

Podle potřeby opracování na opracovišti pod dohledem stewarda, skokové opracování přímo na zkušebním parkuru, překážky 1 a 2 (možnost snížení). Následuje předvedení hřebce s vlastním jezdcem na standardním parkuru (5letí příloha VII.2, 6letí příloha VII.3 ZŘ). Předseda komise následně krátce okomentuje výkon hřebce při standardním parkuru, aniž by naznačoval bodování jednotlivých kritérií.

2. den:

- Druhý parkur s vlastním jezdcem

Podle potřeby opracování na opracovišti pod dohledem stewarda, skokové opracování přímo na zkušebním parkuru, překážky 1 a 2 (možnost snížení). Následuje předvedení hřebce s vlastním jezdcem na standardním parkuru (5letí příloha VII.2, 6letí příloha VII.3 ZŘ) s překážkami zvýšenými o 5 cm. Po ukončení standardního parkuru závisí na komisi, zda si vyžádá opakování překonání některých překážek nebo některé

překážky, vždy s ohledem na věk koně, nechá zvýšit. Předseda komise následně krátce okomentuje výkon hřebce při standardním parkuru, aniž by naznačoval bodování jednotlivých kritérií.

- Test jezditelnosti zkušebním jezdcem

Známku za jezditelnost posuzovanou podle bodu 6.2 i ŠP v tomto testu uděluje zkušební jezdec. Zkušební jezdec podrobí zkoušce koně na úrovni požadavků daných závěrečnou zkouškou, a to ne déle jak 30 minut. Veškerému testování musí být přítomna celá hodnotící komise. Testování pod zkušebním jezdcem probíhá u každého hřebce v individuálním rozsahu a intenzitě, zkušební jezdec hovoří se zkušební komisí, která zkoušku průběžně komentuje.

7.1.3 Výstroj jezdce a koně

Výstroj jezdce

Všichni jezdci musí být ustrojení dle skokových pravidel PJS, mohou použít jeden pár ostruh s max. délkou dříku 4,5 cm, které při běžném způsobu použití nemohou způsobit proříznutí či propíchnutí kůže. Dřík ostruhy musí směřovat vodorovně nebo dolů. Dále je povolen bičík dlouhý maximálně 75 cm. Při drezurní přípravě v hale je povolená drezurní tušírka max. délky 120 cm včetně šlahounu. Ve všech částech testu platí pravidlo PJS o „cizí pomoci“ a jeho porušení vede k vyloučení hřebce z testu.

Výstroj koně

Stihlové udidlo a nánosníky dle čl. 428 drezurních pravidel PJS. Není povolený martingal, v případě potřeby může být použit poprsník. Použití průvleček je během celého testu zakázané. Během celého testu musí být kůň čitelně označen startovním číslem, zleva, buď na uzdečce, nebo na podsedlové dečce. Jako ochrana nohou jsou pro zkoušku pod jezdcem povolené kamaše, zvony, zadní kamaše se zapínáním Velcro širším než 5 cm, pro skok ve volnosti povolená pouze ochrana předních nohou. Hřebci musí být okovaní na přední končetiny.

7.1.4 Bodování a způsob výpočtu konečné známky:

Hodnotící komisaři zapisují své známky do protokolu pro komisaře (příloha VII.5 ZŘ) a jejich známky se po skončení výkonnostní zkoušky zadají do celkového protokolu daného hřebce (Příloha VII.4 ZŘ), kam svou známku za jezditelnost nahlásí také zkušební jezdec a následně provede se výpočet. Výsledkem sportovního testu pro skokově zaměřené hřebce je Konečná známka sportovního testu pro skokově zaměřené hřebce Vypočítá se podle následující tabulky z jednotlivých hodnocených kritérií.

Kritérium	Procento započítávané do konečné známky (v %)
Krok (6.2.c)	10
Klus (6.2.d	10
Cval (6.2.e)	20
Skoková schopnost (6.2 g1)	20
Styl a technika skoku (6.2 g2)	20
Jezditelnost (6.2 i)	10
Vnitřní vlastnosti (6.2 f)	10
Součet procent jednotlivých kritérií	100

Pokud hřebec musí test přerušit, ještě, než dokončil všechny zkoušky, nemůže se mu počítat žádný výsledek. Do výsledkové tabulky bude zapsáno, že test nedokončil z důvodu přerušení na žádost komise nebo majitele (držitele).

Každý majitel (držitel) hřebce dostane po ukončení zkoušky předběžný protokol s výsledky, kde budou uvedeny jednotlivé známky kritérií od hodnotících členů komise a vypočtená Konečná známka sportovního testu pro skokově zaměřené hřebce. Kromě toho bude každý hřebec po absolvování poslední části testu slovně okomentován s ohledem na hodnocená kritéria a předvedené výkony během celého sportovního testu. Podrobný Protokol hodnocení ze sportovního testu je přílohou VII.4 ZŘ.

Všechny protokoly a celkové známky budou následně zveřejněny na internetu a každý majitel (držitel) hřebce dostane oficiální potvrzený Protokol hodnocení a písemnou dokumentaci lineárního popisu.

7.2. Sportovní test pro hřebce drezurního směru

Test vykonávají čtyřletí, pětiletí a šestiletí hřebci, rozdělení do skupin podle věku, přičemž nelze společně hodnotit dva různě staré hřebce. Požadavky na přilnutí a nároky na hřebce odpovídají stupni výkonnosti v drezurních úlohách pro mladé koně dle věku. U hřebců přihlášených do sportovního testu pro hřebce drezurního směru posuzuje hodnotitelská komise exteriér při předvedení na ruce a opakovaně (na ruce, ve volnosti i pod sedlem) hodnotí níže uvedená výkonnostní kritéria:

- Exteriér dle ŠP odstavce 6.2
  - a) Typ a pohlavní výraz
  - b) Stavba těla
- Výkonnost dle ŠP odstavců 6.2
  - c) krok
  - d) klus
  - e) cval
  - f) vnitřní vlastnosti

Známku za kritérium i) jezditelnost dostávají hřebci od zkušebního jezdce

Hřebci, kteří vykonávají závěrečnou zkoušku sportovního testu, mohou přijet den předem a v době předem vyhrazené pořadatelem se seznámit s prostory určenými pro zkoušku ve skoku ve volnosti (včetně cvičného překonání skokové řady na nejnižší výšce) a se zkušební halou nebo kolbištěm.

7.2.1. Průběh sportovního testu pro hřebce drezurního směru:

1. den:

- Posouzení exteriéru a předvedení na ruce v kroku a klusu na tvrdém povrchu

Hodnotí se samostatnými známkami znaky vyjmenované v bodu 6.2. ŠP – Posuzování sledovaných znaků pod body a), b1-6), c), d). Posuzování znaků pod body a) plemenný typ a pohlavní výraz a b1-b6) stavba těla se provádí na rovném a pevném terénu. Dále se udělují známky za c) krok a d) klus při předvedení na ruce na rovném a pevném terénu.

- První předepsaná úloha s vlastním jezdcem

Podle potřeby opracování na opracovišti pod dohledem stewarda. Následuje předvedení hřebce s vlastním jezdcem v předepsané úloze (4letí úloha 4Ú, 5letí úloha 5Ú, 6letí úloha 6Ú dle pravidel PJS, úlohy jsou přílohou VII.6 ZŘ). Předseda komise následně krátce okomentuje výkon hřebce v předepsané úloze, aniž by naznačoval bodování jednotlivých kritérií.

2. den:

- Druhá předepsaná úloha s vlastním jezdcem

Podle potřeby opracování na opracovišti pod dohledem stewarda. Následuje předvedení hřebce s vlastním jezdcem v předepsané úloze (4letí úloha 4U, 5letí úloha 5F, 6letí úloha 6F, dle pravidel PJS, úlohy jsou přílohou VII.6 ZŘ). Předseda komise následně krátce okomentuje výkon hřebce v předepsané úloze, aniž by naznačoval bodování jednotlivých kritérií.

- Testování se zkušebním jezdcem

Na koně nasedne zkušební jezdec a podle požadavků hodnotící komise předvede a testuje koně ve všech chodech tak, aby bylo možné zároveň posoudit jezditelnost a vnitřní vlastnosti hřebce. Veškerému testování musí být přítomna celá hodnotící komise. Testování pod zkušebním jezdcem probíhá u každého hřebce v individuálním rozsahu a intenzitě, zkušební jezdec hovoří se zkušební komisí, která zkoušku průběžně komentuje.

7.2.2 Výstroj jezdce a koně

Výstroj jezdce

Všichni jezdci musí být ustrojení dle pravidel PJS, mohou použít jeden pár ostruh s max. délkou dříku 4,5 cm, které při běžném způsobu použití nemohou způsobit proříznutí či propíchnutí kůže. Dřík ostruhy musí směřovat vodorovně nebo dolů. Ostruhy mohou mít hladká kolečka. Dále je povolená drezurní tušírka max. délky 120 cm včetně šlahounu. Ve všech částech testu platí pravidlo PJS o „cizí pomoci“ a jeho porušení vede k vyloučení hřebce z testu.

Výstroj koně

Stihlové udidlo a nánosníky dle čl. 428 drezurních pravidel PJS. Použití průvleček je během celého testu zakázané. Během celého testu musí být kůň čitelně označen startovním číslem, buď na uzdečce, nebo na podsedlové dečce. Pro skok ve volnosti, skokovou řadu a lonžování jsou povolené přední kamaše. Hřebci musí být okovaní na přední končetiny.

7.2.3 Bodování a způsob výpočtu:

Hodnotící komisaři zapisují své známky do protokolu pro komisaře (příloha VII.5 ZŘ) a jejich známky se po skončení výkonnostní zkoušky zadají do celkového protokolu daného hřebce (Příloha VII.4 ZŘ), kam svou známku za jezditelnost nahlásí také zkušební jezdec a následně provede se výpočet. Výsledkem sportovního testu pro skokově zaměřené hřebce je Konečná známka sportovního testu pro hřebce drezurního směru. Vypočítá se podle následující tabulky z jednotlivých hodnocených kritérií.

Kritérium	Procento započítávané do konečné známky (v %)
Krok (6.2.c)	20
Klus (6.2.d	20
Cval (6.2.e)	20
Jezditelnost (6.2 i)	20
Vnitřní vlastnosti (6.2 f)	20
Součet procent jednotlivých kritérií	100

Pokud hřebec musí test přerušit, ještě, než dokončil všechny zkoušky, nemůže se mu počítat žádný výsledek. Do výsledkové tabulky bude zapsáno, že test nedokončil z důvodu přerušení na žádost komise nebo majitele (držitele). Každý majitel (držitel) hřebce dostane po ukončení zkoušky předběžný protokol s výsledky, kde budou uvedeny jednotlivé známky kritérií od hodnotících členů komise a vypočtená

Konečná známka sportovního testu pro skokově zaměřené hřebce. Kromě toho bude každý hřebec po absolvování poslední části testu slovně okomentován s ohledem na hodnocená kritéria a předvedené výkony během celého sportovního testu. Podrobný Protokol hodnocení ze sportovního testu je přílohou VII.4 ZŘ.

Všechny protokoly a celkové známky budou následně zveřejněny na internetu a každý majitel (držitel) hřebce dostane oficiální potvrzený Protokol hodnocení a písemnou dokumentaci lineárního popisu.

8. Základní zkouška výkonnosti

Zkouška je určena pro tříleté klisny zapsané v PK I a PK II (viz ŠP odstavec 11.3.2) a pro tříleté hřebce odchované v testačních odchovnách (viz ŠP odstavec 11.3.2). Majitel se může rozhodnout pro zkoušku pod sedlem, či v zápřeži.

8.1 Základní zkoušky výkonnosti klisen pod sedlem

Základní zkoušky výkonnosti klisen (ZZV) organizuje hodnotitel ve spolupráci s pořadatelem. Hodnotitelskou komisi schvaluje RPK. Hodnotitelská komise je nejméně 3členná. Termíny a místa konání ZZV schvaluje RPK.

Klisna může absolvovat 1 ZZV a v případě jejího nedokončení je povolena 1 opravná zkouška výkonnosti. Pro konání zkoušek výkonnosti je stanoven minimální počet 7 klisen. Počet klisen na posledních 2 zkouškách v ČR nemusí splňovat podmínku minimálního počtu 7 klisen.

8.1.1 Výstroj koně a jezdce: Při zkoušce je nařízeno uzdění uzdečkou s jednoduchým stihlem, nejsou povoleny žádné pomocné otěže, martingal, ostruhy a bičík delší 75 cm. Chrániče nohou jsou povoleny jen pro skokovou zkoušku. Jezdec je ustrojen dle pravidel ČJF.

8.1.2 Průběh zkoušky: Tříleté klisny nejprve absolvují skok ve volnosti ve skokové řadě, kdy výška posledního skoku je stanovena na: 110-120-130 cm a šířka 110 cm – schéma zkušební řady a vzdálenosti ve skokové řadě jsou zobrazeny v Příloze VIII.1 ZŘ. Zkouška skoku ve volnosti se provádí v bezpečně ohraničeném koridoru. Klisna nemůže absolvovat další výšku, aniž by bezchybně absolvovala výšku nižší. Po třetí chybě (zastavení nebo shození překážky) na stejné výšce klisna zkoušku končí s hodnocením neabsolvovala. Při této zkoušce se hodnotí skokové vlohy dle kritérií popsaných v ŠP, odstavec 6.2 g1), g2.

Druhou částí ZZV je zkouška mechaniky pohybu a ovladatelnosti pod sedlem, která se provádí na ohraničeném prostoru o doporučených rozměrech 20 x 60 m. Předváděná klisna absolvuje v ohraničeném prostoru úlohu předepsanou pro zkoušku mechaniky pohybu a ovladatelnosti (viz Příloha VIII.2).

Následující klisna se připravuje v prostoru za hrazením tak, aby předváděnou klisnu nerušila.
Při zkoušce mechaniky pohybu a ovladatelnosti se hodnotí tato selekční kritéria dle odstavce 6.2 ŠP: c) Krok, d) Klus, e) Cval a f) Vnitřní vlastnosti (Pracovní ochota a charakter).

Drezurní obdélník doporučených rozměrů 20 x 60 m	
A	Vjezd středním krokem
X	Stát, pozdrav, středním krokem vchod
C	Na levou ruku
H	Lehkým klusem vchod
FM	Klusové kroky a rámec prodloužit
M	Pracovní klus lehký
HXF	Změnit směr – pracovní klus lehký
KH	Klusové kroky a rámec prodloužit
H	Pracovní klus lehký
C	Střední krok
MXK	Střední krok, nechat vytáhnout otěže
K	Střední krok a otěže zkrátit
A	Pracovní klus lehký– velký kruh vlevo 1x kolem (20 m)
Mezi K a A	Pracovní cval vlevo
AFBMC	Pracovní cval
HK	Cvalové skoky prodloužit
K	Pracovní cval
Mezi A a F	Pracovní klus lehký
BH	Změnit směr – pracovní klus lehký
HCM	Pracovní klus lehký
Mezi M a H	Půlkruh 20 m – pracovní klus
Mezi H a C	Pracovní cval
CM	Pracovní cval
MF	Cvalové skoky prodloužit
F	Pracovní cval
Mezi A a K	Pracovní klus lehký
EB	Půlkruh 20 m – pracovní klus lehký
F	Střední krok
A	Ze středu
X	Stát, pozdrav, odjezd volným krokem na dlouhé otěži

Třetí částí ZZV je křížek s odskokovou bariérou – viz příloha VIII.1 ZŘ Klisna ihned po absolvování úlohy celkem dvakrát překoná z klusu křížek s odskokovou bariérou, aby prokázala ochotu skákat pod sedlem. Při této zkoušce bude hodnoceno kritérium 6.2 f) Pracovní ochota a charakter

9.1.3 Bodování a způsob výpočtu:

Výsledkem ZZV je Konečná známka zkoušek výkonnosti klisen. Vypočítá se podle následující tabulky z jednotlivých hodnocených kritérií a jako průměr známek všech hodnotitelů.
Jednotlivé známky a výsledek zkoušky jsou součástí zkušebního protokolu uvedeném v příloze VIII.3 ZŘ. Jednotliví komisaři zadávají do pracovního protokolu (Příloha VIII.3a).

Kritérium	Procento započítávané do konečné známky (v %)
Krok (6.2.c)	15
Klus (6.2.d	15
Cval (6.2.e)	15
Skoková schopnost (6.2.g1)	20
Styl a technika skoku (6.2.g2)	15
Pracovní ochota a charakter	20
Součet procent jednotlivých kritérií	100

9.2. Základní zkouška výkonnosti klisen v zápřeži

Základní zkoušky výkonnosti klisen (ZZV) organizuje hodnotitel ve spolupráci s pořadatelem. Hodnotitelskou komisi schvaluje RPK. Hodnotitelská komise je nejméně 3členná. Termíny a místa konání ZZV schvaluje RPK. Klisna může absolvovat 1 ZZV a v případě jejího nedokončení je povolena 1 opravná zkouška výkonnosti. U konání výkonnostních zkoušek klisen pro spřežení nerozhoduje počet klisen.

9.2.1 Způsob předvádění zkoušky

Zkouší se v jednospřeží ve dvou ojích v lehké zápřeži (kočár nebo bryčka, chomoutové nebo poprsní postroje). Zátěž kočáru nebo bryčky kočí s jedním přísedícím.

9.2.2 Průběh zkoušky

Klisna se předvádí v lehké zápřeži na jízdárně o doporučených rozměrech 40 x 100 m. První částí ZZV je zkouška mechaniky pohybu a ovladatelnosti v drezurní úloze (čtené) – viz. Příloha VIII.4 ZŘ. Ihned po skončení drezurní úlohy se předvádí zkouška ovladatelnosti na parkuru dle plánku – viz. Příloha VIII.4 ZŘ – předepsaný chod: klus. Bandáže ani pomocné otěže nejsou povoleny.

Zkouška v tahu: 3x zastavit a znovu zabrat pouze na hlasovou pomůcku v lehké zápřeži na 100 m dlouhé dráze

9.2.3 Bodování a způsob výpočtu:

Výsledkem ZZV je Konečná známka zkoušek výkonnosti klisen. Vypočítá se podle následující tabulky z jednotlivých hodnocených kritérií a jako průměr známek všech hodnotitelů. Do hodnocení se zahrne i chování koní při zapřahání a vypřahání.

Jednotlivé známky a výsledek zkoušky jsou součástí zkušebního protokolu uvedeném v příloze VIII.5 ZŘ. Jednotliví komisaři zadávají známky do pracovního protokolu (VIII.5a).

Kritérium	Procento započítávané do konečné známky (v %)
Krok (6.2.c)	20
Klus (6.2.d	20
Schopnost podat výkon a ochota k tahu (6.2. f Vnitřní vlastnosti)	40
Temperament a charakter (6.2. f Vnitřní vlastnosti)	20
Součet procent jednotlivých kritérií	100

9.3 Základní zkouška výkonnosti hřebců z testační odchovny pod sedlem

Základní zkoušky výkonnosti hřebců v testačních odchovnách organizuje oprávněná osoba provozující testační odchovnu. Hodnotitelská komise je nejméně 3členná, její složení navrhuje RPK.

9.3.1 Výstroj koně a jezdce

Při zkoušce je nařízeno uzdění uzdečkou s jednoduchým stihlem, nejsou povoleny žádné pomocné otěže, martingal, ostruhy a bičík delší 75 cm. Chrániče nohou jsou povoleny jen pro skokovou zkoušku. Jezdec je ustrojen dle pravidel ČJF.

9.3.2 Průběh zkoušky:

Tříletí hřebci nejprve absolvují skok ve volnosti ve skokové řadě, kdy výška posledního skoku je stanovena na: 110-120-130 cm a šířka 110 cm – schéma zkušební řady a vzdálenosti ve skokové řadě jsou zobrazeny v Příloze VIII.1 ZŘ. Zkouška skoku ve volnosti se provádí v bezpečně ohraničeném koridoru. Hřebec nemůže absolvovat další výšku, aniž by bezchybně absolvoval výšku nižší. Třetí chyba (zastavení nebo shození překážky) na stejné výšce zkoušku končí s hodnocením 0 bodů. Při této zkoušce se hodnotí skokové vlohy dle kritérií popsaných v ŠP, odstavec 6.2 g1), g2.

Následuje zkouška mechaniky pohybu a ovladatelnosti pod sedlem se provádí na ohraničeném prostoru o doporučených rozměrech 20 x 60 m. Hřebci absolvují předepsanou drezurní úlohu, která je součástí přílohy VIII.6 ZŘ.

Při zkoušce mechaniky pohybu a ovladatelnosti se hodnotí tato selekční kritéria dle odstavce 6.2 ŠP: c) Krok, d) Klus, e) Cval a f) Pracovní ochota a charakter.

Třetí částí ZZV hřebců je křížek s odskokovou bariérou – viz příloha VIII.1 ZŘ Hřebec celkem dvakrát překoná z klusu křížek s odskokovou bariérou, aby prokázal ochotu skákat pod sedlem. Při této zkoušce bude hodnoceno kritérium 6.2. f) ŠP – Pracovní ochota a charakter.

Čtvrtou částí ZZV hřebců je postupová řada dle přílohy VIII.1 ZŘ je poslední částí zkoušky výkonnosti. Výška stanovená pro tuto zkoušku je 85 cm a postupně se zvyšuje po 10 cm do 105 cm a má povinná 3 kola. Hřebec nemůže absolvovat další výšku, aniž by bezchybně absolvoval výšku nižší. Třetí chyba (zastavení nebo shození překážky) na stejné výšce zkoušku končí s hodnocením 0 bodů. Hodnocena jsou při této zkoušce následující kritéria: g) Skokové vlohy jako aritmetický průměr dílčích kritérií g1), g2. a pracovní ochota a charakter

9.3.3 Bodování a způsob výpočtu:

Výsledkem ZZV je Konečná známka zkoušek výkonnosti hřebců. Vypočítá se podle následující tabulky z jednotlivých hodnocených kritérií a jako průměr známek všech hodnotitelů. Jednotlivé známky a výsledek zkoušky jsou součástí zkušebního protokolu uvedeném v příloze VIII.7 ZŘ. Jednotliví komisaři vyplňují dílčí protokoly dle přílohy VIII.7a. Hodnocení typu a pohlavního výrazu a stavby těla se provádí na pevném podkladu na ruce. Během výcvikové přípravy za zkoušku v testační odchovně se posuzují níže uvedená selekční kritéria:

- vnitřní vlastnosti, tj. temperament, charakter /včetně chování ve stáji, při kování a pod sedlem/ a pracovní ochota, dle odstavce 6.2.f ŠP)
- výcvik (dle odstavce 6.2.h ŠP, zejména učenlivost, krmitelnost, konstituce)

Tyto známky z výcviku udílí vedoucí výcviku do protokolu VIII.7b.

Kritérium	Procento započítávané do konečné známky (v %)
Typ a pohlavní výraz 6.2.a	10
Stavba těla 6.2.b	10
Výcvik 6.2.h	10
Krok (6.2.c)	10
Klus (6.2.d	10
Cval (6.2.e)	10
Skoková schopnost (6.2.g1)	15
Styl a technika skoku (6.2.g2)	15
Pracovní ochota a charakter	10
Součet procent jednotlivých kritérií	100

9. Hodnocení hřebečků v testačních odchovnách

Testaci a hodnocení organizuje oprávněná organizace provozující testační odchovnu. Vlastní hodnocení provádí hodnotitelé určení RPK. Vybráni mohou být jen hřebečci ČT s oboustranně prokazatelným původem do 4. generace předků splňující růstový standard, bez zásadních exteriérových vad. Hřebečci se naskladňují do 31. října ve stáří 5-9 měsíců. Do testační odchovny musí být vybráno minimálně 10 hřebečků plemene ČT jednoho ročníku, aby mohl být test zahájen.

9.1.Provádění hodnocení

Hodnocení v testační odchovně se provádí:

- u odstávčat po ukončení naskladnění

Posuzuje se: 1) vzrůst, tělesný rámec, korektnost a zdravotní stav na tvrdém podkladu.
Hodnotí se známkami 1–10.

- u hřebečků jednoletého a dvouletého ročníku před zahájením a po ukončení pastevního období

Posuzuje se: 1) vzrůst podle růstových standardů (Příloha IX.3), tělesný rámec, korektnost a pravidelnost pohybu na tvrdém podkladu

2) překonávání překážek – dle plánku v příloze IX.4 ZŘ

výška poslední překážky:

jednoletý ročník – 60-80 cm

dvouletý ročník - 100 cm

Hodnotí se dvěma známkami 1–10. Hodnocení se vyplňují do protokolů v přílohách IX.1 (třídění) a IX.2 (po naskladnění).

- u hřebečků tříletého ročníku

Hodnocení: viz. odstavec 8.3 Základní zkouška výkonnosti hřebců v testačních odchovnách

Známky jsou zaneseny do dokumentace předepsané Provozním řádem.

Trvání testu je 900 až 960 dní. Test je ukončen základní zkouškou výkonnosti dle ZŘ, kterou provádí tříletý ročník. Vyřadit hřebečka z testu je možno jen komisionálně nebo je vyřazen po úhynu.

10. Hodnocení hřebců před zápisem do plemenné knihy (PKH I)

Toto hodnocení se provádí u hřebců, jejichž majitelé žádají o zápis do plemenné knihy hřebců po splnění výkonnostních kritérií v KMK nebo po sportovní testaci a u dalších hřebců splňujících všechny podmínky zápisu do plemenné knihy hřebců a nebyl u nich posuzován plemenný typ a pohlavní výraz, stejně tak jako stavba těla.

Hodnocení provádí tříčlenná komise složená z hodnotitelů a členů RPK. Komisi určuje RPK. Hřebci se předvádějí v zootechnickém postoji a v pohybu na ruce v kroku a klusu. Dle zásad uvedených v ŠP odstavec 6.2 se hodnotí:

a) plemenný typ a pohlavní výraz
b) stavba těla, b1 až b 6
c) krok
d) klus

Známky jsou zaneseny do Popisového listu (Příloha IV.1).

Seznam příloh ZŘ

Příloha II.1 Popisový list hříběte
Příloha II.2 Protokol pro hodnocení hříbat pod klisnou na přehlídce
Příloha III.1 Protokol hodnocení plemenných zvířat a mladých koní na přehlídkách
Příloha IV.1 Popisový list
Příloha V.1 Formulář k doporučení účasti hřebce na 1. předvýběru hodnotitelem.
Příloha V.2 Zkušební řada pro skok ve volnosti
Příloha V.3 Protokol hodnocení 2. předvýběr
Příloha V.4 Protokol hodnocení komisaře 2. předvýběr
Příloha VI.1 Protokol hodnocení 7odenního testu pro 1. komisaře (skoky, drezura)
Příloha VI.2 Protokol hodnocení 7odenního testu celkový (skoky, drezura)
Příloha VI.3 Plánek postupové řady 7odenní test
Příloha VI.4 Plánek parkuru 3letí hřebci 7odenní test
Příloha VI.5 Drezurní úloha pro 3leté hřebce 7odenní test
Příloha VII.1 Plánek parkuru 4letí hřebci sportovní test
Příloha VII.2 Plánek parkuru 5letí hřebci sportovní test
Příloha VII.3 Plánek parkuru 6letí hřebci sportovní test
Příloha VII.4 Protokol hodnocení sportovní test celkový (Skoky, drezura)
Příloha VII.5 Protokol hodnocení sportovního testu pro komisaře (skoky, drezura)
Příloha VII.6 Drezurní úlohy 4Ú, 5Ú, 5F, 6Ú, 6F
Příloha VIII.1 Plánek postupové řady ZZV
Příloha VIII.2 Úloha pro zkoušku mechaniky pohybu a ovladatelnosti klisen při ZZV
Příloha VIII.3 Protokol hodnocení ZZV klisen
Příloha VIII.3a Pracovní protokol pro komisaře ZZV klisen
Příloha VIII.4 ZZV klisen v zápřeži: Drezurní úloha a plán vozatajského parkuru
Příloha VIII.5 Protokol hodnocení ZZV klisen v zápřeži
Příloha VIII.6 Drezurní úloha pro ZZV hřebců z testační odchovny
Příloha VIII.7 Protokol hodnocení ZZV hřebců z testační odchovny
Příloha VIII.7a Protokol pro komisaře ZZV hřebců TO
Příloha VIII.7b Protokol vedoucí výcviku TO
Příloha IX.1 Protokol hodnocení hřebečků při třídění v testační odchovně
Příloha IX.2 Protokol hodnocení hřebečků po naskladnění v testační odchovně
Příloha IX.3 Růstové standardy TO
Příloha IX.4 Plánek volnost třídění v TO

Všechny důležité dokumenty, formuláře a informace naleznete na stránkách www.aschk.cz v sekci Plemena – Český teplokrevník

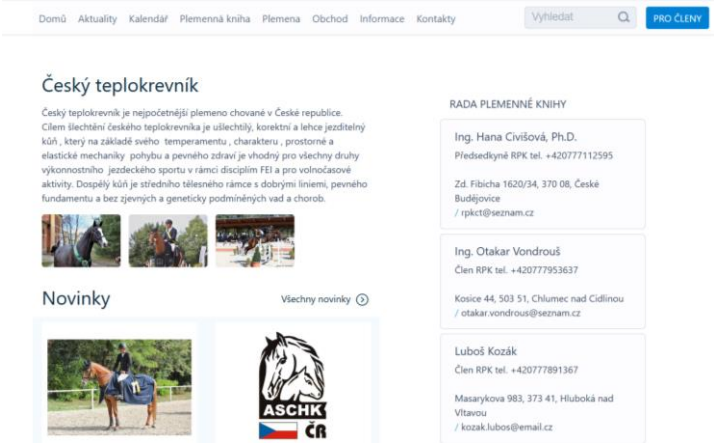

FINANČNÍ ŘÁD

Hospodaření plemenné knihy se řídí tímto Finančním řádem, který je součástí Řádu plemenné knihy ČT. Finanční řád (dále jen FŘ) vydává ASCHK ČR, na základě zásad schválených vrcholným orgánem ASCHK ČR.

1. Účel finančního řádu

Účelem FŘ je stanovit jednotná, platná a kontrolovatelná pravidla finanční účasti členů PK na tvorbě (a užití) zdrojů nezbytných pro vedení PK.

2. Předmět finanční činnosti a způsob účtování poplatků

Členové PK se účastní na tvorbě zdrojů formou poplatků za vymezené úkony spojené s vedením PK, jmenovitě za:

a) Vstupní zápis majitele koní do plemenné knihy – složenkou na základě přihlášky do PK
b) Označení hříběte
c) Zápis klisny do plemenné knihy
d) Zápis hřebce do plemenné knihy
e) Oprávnění k plemenitbě plemeníka či inseminace na příslušný rok
f) Potvrzení o původu koně
g) Výpis z plemenné knihy
h) Sankce
i) Změna majitele

Fakturace se řídí obecně závaznými předpisy. Neplacení faktur má za následek, vedle opatření vyplývajících z obecně závazných předpisů, pozastavení, popř. zrušení zápisu hřebce či klisny.

3. Poplatky

Sazebník poplatků za jednotlivé úkony PK navrhuje a schvaluje vrcholný orgán ASCHK ČR podle aktuální situace. Příjmy dle sazebníku jsou součástí rozpočtu ASCHK ČR a dává se na vědomí valné hromadě. Vydává, popř. prodlužuje ho vrcholný orgán ASCHK ČR, a to na období nejméně jednoho roku a je povinno s ním seznámit všechny členy PK. Schválený sazebník pro dané období tvoří nedílnou součást FŘ.

4. Plátci poplatků

Plátci poplatků jsou majitelé koní.

5. Závěrečná ustanovení

FŘ vstupuje v platnost dnem vyhlášeným vrcholným orgánem. Jednotlivé položky mohou být vyhlašovány postupně, v souladu s přípravou nového systému PK a uplatněním příslušných ustanovení.

HŘÍBATA

REGISTRACE HŘÍBAT

Registraci hříbat, která mají být zapsána do plemenné knihy českého teplokrevníka, provádějí pracovníci uvedení v seznamu kontaktů na straně 6.

Chovatelé mají několik možností, jak provést registraci hříběte:

1. zasláním vyplněné tzv. hlášenky o narození hříběte (modrý připouštěcí lístek) na adresu hodnotitele ASCHK s uvedenou adresou místa ustájení klisny s hříbětem a telefonickým spojením na chovatele
2. telefonickým ohlášením hodnotiteli ASCHK pro danou oblast

OZNAČOVÁNÍ, REGISTRACE A EVIDENCE KONÍ, OSLŮ A JEJICH KŘÍŽENCŮ S KOŇMI

(§ 22 a § 23 plemenářského zákona, prováděcí vyhláška č. 136/2004 Sb., ve znění pozdějších předpisů, Nařízení Komise (EU) č. 2015/262 účinné od 1.1.2016)

Hříbata se označují tak, aby identifikační doklad (průkaz koně) byl vydán před opuštěním hospodářství, v němž se hříbě narodilo, nejpozději však do 12 měsíců od data narození. V případě, že tento termín nebude dodržen, bude vystaven rovnou duplikát průkazu koně, pokud bude doložen původ, nebo náhradní identifikační doklad, pokud původ doložen nebude. V obou těchto případech bude kůň bez výjimky vyloučen z porážky pro lidskou spotřebu.

Označování koní, oslů a jejich kříženců s koňmi a jejich registraci v registračních knihách zajišťují uznaná chovatelská sdružení (organizace, která vede plemennou knihu) - zajišťují registraci a označení koní prostřednictvím smluvních odborně způsobilých osob. Registrace a označení koní je prováděno podle pravidel stanovených Řádem příslušné plemenné knihy schválené MZe.

Pracovník provádějící označování koní má povinnost označit koně do 28 dnů ode dne, kdy k tomu byl majitelem prokazatelně vyzván.

Pokud časem dojde na koni ke změnám, které neodpovídají jeho slovnímu a grafickému popisu, zajistí majitel opravu u některé osoby provádějící registraci. Změnu či doplnění popisu, popřípadě dodatečné označení koně mikročipem zaznamená pracovník do průkazu koně a odešle hlášení na adresu ÚEK.

REGISTR KONÍ, OSLŮ A JEJICH KŘÍŽENCŮ DRŽENÝCH V HOSPODÁŘSTVÍ

Povinnost vedení RKH se vztahuje na chovatele bez ohledu, zda je majitelem nebo pouze chovatelem koně, který je fyzicky přítomen na jeho hospodářství. Pro každé hospodářství vede chovatel koní, oslů a jejich kříženců registr koní v hospodářství, a to písemně na formulářích, které mu poskytuje pověřená osoba, nebo v informačním systému ústřední evidence (§ 32).

Každý registr koní v hospodářství se vede na dvou samostatných formulářích. První formulář nazvaný "Koně, osli a jejich kříženci držení v hospodářství" a druhý formulář nazvaný "Přemístění koní, oslů a jejich kříženců držených v hospodářství". Důsledné vedení registru koní je nezbytné pro plnění podmínek v rámci opatření LFA/AEO.

ŠLECHTĚNÍ A PLEMENITBA

Podle platné legislativy smí chovatel (majitel) použít k plemenitbě pouze plemeníka zapsaného v ústředním registru plemeníků. Někteří chovatelé se z důvodu neznalosti legislativy domnívají, že pokud narozené potomstvo nezařazují k dalšímu chovu a neprodávají, mohou k plemenitbě používat vlastního hřebce nezapsaného v ústředním registru plemeníků, tzv. „černého plemeníka“.

Další povinnost, která s výše uvedeným problémem souvisí, je předávání údajů o plemenitbě (inseminaci a přirozené plemenitbě – připouštěcí lístek) pověřené osobě.

PRŮKAZ KONĚ

Pověřená osoba vystaví průkaz koně do 28 dnů ode dne doručení čtvrtého připouštěcího lístku nebo ode dne doručení hlášení o registraci koně anebo ode dne doručení hlášení o trvalém dovozu koně.

HLÁŠENÍ ZMĚNY

Každý nový majitel plemenného koně zasílá příslušnému uznanému chovatelskému sdružení hlášení

změny do 30 pracovních dnů ode dne, kdy ke změně došlo. Nový majitel koně zasílá současně s hlášením změny průkaz koně, ve kterém uznané chovatelské sdružení potvrdí změnu majitele, a průkaz koně zasílá zpět novému majiteli. Na písemnou žádost majitele koně zaevidovaného v ústřední evidenci potvrdí uznané chovatelské sdružení změnu majitele koně pouze na základě hlášení změny s úředně ověřeným podpisem majitele koně zaevidovaného v ústřední evidenci. Hlášení změny zasílá uznané chovatelské sdružení pověřené osobě do 10 pracovních dnů ode dne doručení.

Totéž platí při trvalém přemístění koně do jiného členského státu nebo vývozu koně do třetí země, při přemístění koně na jatka nebo do asanačního podniku. Dojde-li ke kastraci koně, zasílá jeho majitel pověřené osobě hlášení změny do 30 pracovních dnů ode dne kastrace koně. Veterinární lékař potvrdí do 5 pracovních dnů po zákroku kastraci v průkazu koně. Platný formulář (Hlášení změny) naleznete na stránkách www.uek.cz

UPOZORNĚNÍ!

U hříbat narozených z inseminace je nutné při registraci hříběte doložit ověření původu dle DNA.

OPRÁVNĚNÉ OSOBY KE STANOVOVÁNÍ GENETICKÉHO TYPU A OVĚŘOVÁNÍ PŮVODU KONÍ

ČMSCH a.s., Laboratoř imunogenetiky
252 09 Hradištko pod Medníkem
Kontaktní osoba:
Ing. Michaela Přibáňová, vedoucí laboratoře
Telefon: 257896329, 257896226
Fax: 257740491
e-mail: priban@cmsch.cz
www.cmsch.cz

Mendelova zemědělská a lesnická univerzita v Brně
Laboratoř agrogenomiky
Zemědělská 1, 613 00 Brno
Kontaktní osoba:
Ing. Bc. Irena Vrtková, vedoucí laboratoře
Telefon: 545 133 187, 607 753 219
Fax: 545 133 176
e-mail: irena.vrtkova@mendelu.cz

GENSERVICE s.r.o.
Palackého 1-3, 612 42 Brno
Kontaktní osoba:
MVDr. Alena Hovorková
Telefon: 541562186, 541562187,
604 206 758, Fax: 541562187
e-mail: genservice@volny.cz

POČTY REGISTROVANÝCH HŘÍBAT ROČNÍK 2019

Vysvětlivky: HA: Hodnocení A – vzrůst, tělesný rámec
HB: Hodnocení B – mechanika pohybu, korektnost a pravidelnost
n před hodnoceným ukazatelem = počet měření ze kterých se vypočítává výsledná známka

Číslo otce	Jméno otce	Potomků	n HA	HA	n HB	HB
792	Acordino-T	1	1	7	1	8
2997	Aristo Z	33	33	7,6	30	7,6
2778	Armando B	1	1	4	1	4
689	Bell Ami	1	1	8	1	7
5219	Bernay	1	1	8	1	8
2009	Caesar	1	1	7,5	1	8
2484	Canon	2	2	8,8	2	8,8
1875	Canturino	1	1	7	1	7
2315	Capibara	9	9	8,1	9	8,1
2008	Cardiff Dwerse Hagen Z	3	3	7,7	3	8
1001	Cassini's Son-T	6	6	9	5	8,6
2465	Casual	11	11	8,7	11	8,4
1992	Cento Lano Arcus	2	2	7,8	2	7,8
1946	Cocain	3	3	7,2	3	8,3
2225	Cola	10	10	8	10	8
1976	Cola Zero	1	1	9	1	8
1478	Cool Paradise	6	6	8,3	6	8,2
5283	Cornet de Semilly	2	2	6,3	2	6
1557	Crawfordastral	2	2	7,5	2	8,3
1015	Cyril	2	2	7,5	2	7,5
2943	Dahoman IV-CZ (Tamarix)	3	3	6,7	3	7,3
793	Doven	1	1	6	1	7
1463	Dubel	2	2	8,3	2	9
6068	Egerton (GER)	1	1	8,5	1	7,5
2905	Erik	2	2	8	2	7,5
5202	Fantomas de Muze	1	1	7	1	7,5
2483	Gaboo Insprav	4	4	8	4	7,8
1558	Galandro ZH	3	3	8	3	8,2
2825	Genius Lysák	6	6	8,3	6	8,3
2049	Go-On T.S.	10	10	7,8	10	7,8
1053	Guidam Sohn	11	11	8,9	11	8,9
1345	Heartbreak ZH	3	3	7,7	3	8,3
2189	Heartvit ZH	1	1	10	1	10
5218	Hickstead White	3	3	8,5	3	8,5
1746	Chico's Boy	41	41	7,9	40	8,3
2316	I'm Jaguar	4	4	8,4	4	8,1
5228	I'm Special de Muze	2	2	8,5	2	7
911	Leonardo	1	1	9	1	8,5
2806	Ligoretto	4	4	8,7	4	8,8
1028	Manillon Rouge	9	9	8,1	9	8
	Origi d'O	2	2	8,3	2	8,3
5245	Pezetas du Rouet	1	1	7	1	8,5
2228	Porthos M	2	2	7	2	8

1867	Przedswit Jung	1	1	7,5	1	7,5
1231	Przedswit Lionel	3	3	7	3	7,3
2766	Quidam	1	1	8	1	8
1871	Quidamo	7	7	7,4	7	7,1
1991	Quimero-M	1	1	8	1	8
577	Rock'n Roll	2	2	7,5	2	8
2626	Sahib Kubišta	3	3	7,7	3	7,3
1768	Sandro Classic	1	1	8	1	9
1372	Sir Bento	24	24	7,8	24	7,8
5204	Stakkato Gold	1	1	8	1	8
1161	Tiznit (FR)	1	1	5	1	7
1980	Trevis	1	1	9	1	9
2344	Valero DJ	1	1	8	1	8
2091	Veles	1	1	7,5	1	8
1942	Warness ZH	2	2	8,5	2	8

Hřebeček Quantanamo

PŘEHLÍDKY KLISEN S HŘÍBATY

Osmý ročník celostátní přehlídky klisen s hříbaty se konal v rámci nedělní programu Finále KMK 2019 ve skocích. Hříbata byla na přehlídku připravena velmi dobře a v prvé řadě je potřeba poděkovat všem majitelům, kteří byli ochotni předvést produkty svého chovu na této velkolepé akci.

Posouzení hříbat měla na starosti komise ve složení: Ing. Hana Civišová, PhD., MVDr. František Horník a Stanislav Hošák. Celkem bylo předvedeno osm hřebečků a 11 klisniček, kdy u klisniček jsme mohli v rodokmenu na místě otce nalézt velmi oblíbeného a úspěšného hřebce Aristo Z. Vítězem mezi hřebečky se stal pravý bratr dalšího úspěšného hřebce Quimero-M.

KATEGORIE HŘEBEČKŮ

1. MÍSTO

GUIDAMERO – M – 2. 6. 2019 - Guidam Sohn x Mersi (Porter), chovatel Lenka Kadlecová

Hřebeček ve výborném typu, ušlechtilý, korektní, živého výrazu, velmi dobrá horní linie s ušlechtilou hlavou a dobře tvarovaným a nasazeným krkem, dostatečně kostnatý. Pohyb byl velmi pružný, aktivní s velkým výrazem.

Komise taktéž ocenila rodokmenovou hodnotu a příslušnost k velmi výkonné rodině.

2. MÍSTO

WALL STREET MER – 27. 4. 2019 – Volonter-T x Samba (Mr.Bid xx), chovatel Jaroslav Merunka-MERKO

Velmi temperamentní, sebevědomý hřebeček v dobrém typu, elegantní a ušlechtilý s dobrou horní linií, méně kostnatý, ale dostatečně široký. Velmi pěkný vyvážený pohyb.

3. MÍSTO

ARN DE GOTHIA – M – 13. 5. 2019 – Aristo Z x Dizzy-M (Diamante), chovatel Jiří Mitroci

Korektní hřebeček s velmi dobrým osvalením a výbornou horní linií, dobře tvarovaný a nasazený krk, silná záď, dostatečně široký živého temperamentu. Velmi dobrý, prostorný a silný pohyb.

SLOVNÍ HODNOCENÍ HŘEBEČKŮ DLE KATALOGOVÝCH ČÍSEL

21. **FESTINA LENTE RVP** – 20. 3. 2019 – Falkence x Francesca (Gottward) chovatel Radek Vitásek

Hřebeček delšího rámce, hrubší, ale korektní, kostnatý, ušlechtilá hlava, poměrně dobrý hřbet, dobrá horní linie, delší krk. Klidný a vyrovnaný. Mechanika pohybu průměrná.

22. **COOL BOY – R** – 5. 6. 2019 – Cool Paradise x Dixi (Rock n´Roll) chovatel Tereza Kučerová

Kostnaté hříbě s pěknou horní linií, dobře osvalený, mírné nedostatky ve fundamentu. Pohyb průměrný, plochý.

24. **PARDÁL BERI** – 15. 6. 2019 – I´m Jaguar x Pentlička (Bentley Kletečka) chovatel Svatava Richtrová

Kostnatý hřebeček, kratšího rámce s volnější horní linií, s kratším krkem, ale ve velmi dobrém typu. Pohyb byl aktivní a prostorný.

26. **CHESTER – IN** – 1. 3. 2019 – Chico´s Boy x Greibi (Eibisch II) chovatel Ing. Petr Zajíček

Kostnatý hřebeček delšího rámce s ušlechtilou hlavou, v současné době disharmonický pravděpodobně vlivem růstu. Pohyb průměrný.

28. **QUANTANAMO** – 12. 4. 2019 – Quidamo x Optima (Cannavaro) chovatel ZH Tlumačov

Ušlechtilý, elegantní hřebeček, obdélníkového rámce s mírnými nedostatky ve fundamentu, méně pohlavního výrazu. Vyzdvihnout bychom chtěli vynikající, silný pohyb. Hana Civišová

Festina Lente RVP

Cool Boy – R

Pardál Beri

Chester-IN

Quantanamo

KATEGORIE KLISNIČEK

1. MÍSTO

APRILIA – 24. 4. 2019 – Aristo Z x Baleri-B (Ballast) chovatelka Klára Kinduchová

Klisnička ve vynikajícím moderním typu, velmi temperamentní, souměrná a harmonická, dostatečně kostnatá s výborným pohybem.

2. MÍSTO

CONTEMPORA ZJK – 15. 6. 2019 – Contendro I x Porta (Le Voltaire) chovatelka Zuzana Kojdjak

Klisnička ve výborném typu, ušlechtilá, ale dostatečně široká a kostnatá. Výborně tvarovaný krk s dobrým nasazením hlavy. Pružný a aktivní pohyb.

3. MÍSTO

CLERIS – 23. 4. 2019 – Casino Berlin x Corlena (Corlensky G) chovatel Zdeněk Hrnčíř

Velmi ušlechtilá klisnička ve výborném typu s pěknou hlavou a dobrou horní linií, dostatečně široká a méně kostnatá. Temperamentní a pružný pohyb v dobré rovnováze.

SLOVNÍ HODNOCENÍ KLISNIČEK DLE KATALOGOVÝCH ČÍSEL

29. **ANNIE GOLD** – 12.4. 2019 – Aristo Z x Alegra (Galandro ZH) chovatel Pavel Drbohlav

Narostlá kostnatá klisnička s dobrou horní linií, pevná dobře vázaná v dobrých výškových i šířkových rozměrů s nadprůměrným pohybem. Pro účast ve finále byly bohužel limitující zduřelé růstové zóny předních končetin.

31. **SIRAEL RVP** – 21. 4. 2019 – Aristo Z x Samibell (Bell Ami) chovatel Petra Vitásková

Kostnatá rámcová klisnička v současné době disharmonická a v lehčí kondici. Pohyb průměrný.

Annie Gold

Sirael RVP

32. **CASIOPEA DE ROSSI** – 12. 3. 2019 – Aristo Z x Carmen (Christon) chovatel Ing. Rostislav Zich

Klisnička v dobrém typu, jemnější konstituce s ušlechtilou hlavou a níže nasazeným krkem. S výborným kmihuplným pohybem.

34. **SALERY** – 15. 4. 2019 – Casual x Saletta (Lord Caletto) chovatel Milan Mrzena

Klisnička delšího rámce, lehčí kondice s mírnými nedostatky ve fundamentu.

Casiopea de Rossi

Salery

35. **PUMA BERI** – 2. 5. 2019 – I´m Jaguar x Pupava (Celer) chovatel Svatava Richtrová

Klisnička čtvercového rámce v lehčí kondici a s nedostatky ve fundamentu.

36. **CHILLI GIRL – M** – 29. 5. 2019 – Chico´s Boy x Arwen-M (Aristo Z) chovatel Jiří Mitroci

Klisnička delšího rámce s volnějším dobře osvaleným hřbetem, dostatečně kostnatá, široká a silná. Ušlechtilá hlava s dobře nasazeným krkem. Dobrý pohyb.

Puma Beri

Chilli Girl – M

38. **VINTENSE** – 30. 3. 2019 – Guidam Sohn x Victory (Concorde) chovatel Ivona Pospíšilová

Silná, velmi dobře narostlá klisnička s dobrou horní linií, souměrných rozměrů, dobře tvarovaný krk. Velice silný a aktivní pohyb.

39. **DARK PEARL** – 26. 5. 2019 – Destano x Paris (Rock n´Roll) chovatel Pavel Drbohlav

Souměrná líbivá klisna s výbornou horní linií, ušlechtilou hlavou a pěkným nasazením krku, temperamentní s velmi dobrým pohybem.

Hana Civišová

Vintense

Dark Pearl

Šampionka klisniček Aprilia

Šampion hřebečků Quidamero - M

TESTAČNÍ ODCHOVNY

SEZNAM A ADRESY PROVOZOVATELŮ ODCHOVEN PRO TESTACI HŘEBEČKŮ V ROCE 2019

ŠCHK Kubišta s.r.o.	Budějovická 638/73, 14000 Praha 4 http://www.hrebcin-menik.cz/	+420603228475 misa.kubistova@seznam.cz
Zemský hřebčinec Písek	U Hřebčince 479, 39701 Písek http://www.zemskyhrebcinecpisek.cz/	+420382 214121 hrebcinec.pisek@quick.cz
Zemský hřebčinec Tlumačov	Dolní 115, 76362 Tlumačov http://www.hrebcinectlumacov.wz.cz/	+420577 929085 hrebcinec-tlum@volny.cz

HODNOCENÍ HŘEBEČKŮ V TESTAČNÍCH ODCHOVNÁCH

Testaci a hodnocení organizuje oprávněná organizace provozující testační odchovnu. Vlastní hodnocení provádí hodnotitelé určení chovatelskou komisí. Komisi určuje na návrh chovatelské sekce předsednictvo SCHČT.

Vybráni mohou být jen hřebečci ČT s oboustranně prokazatelným původem do 4. generace předků splňující růstový standard, bez zásadních exteriérových vad. Hřebečci se naskladňují do 31. října ve stáří 5-9 měsíců. Do testační odchovny musí být vybráno minimálně 10 hřebečků plemene ČT jednoho ročníku, aby mohl býti test zahájen.

TESTAČNÍ ODCHOVNY V ROCE 2019

V roce 2019 fungovaly pro plemennou knihu českého teplokrevníka pouze tři odchovny – TO Nový dvůr v rámci Zemského hřebčince Písek, TO Buňov v rámci Zemského hřebčince Tlumačov, a TO Měník v rámci ŠCHK Kubišta s.r.o.

Ve všech třech odchovnách proběhla jarní i podzimní třídění a ve všech třech odchovnách absolvoval 3letý ročník ZZV hřebců dle zkušebního řádu pro PK ČT.

V testačních odchovnách bylo v roce 2019 naskladněno:

52 hřebců v TO Měník
42 hřebců v TO ZH Písek
53 v TO ZH Tlumačov

Celkem tedy 147 koní (počítán je celý rok, tedy včetně ročníku 2016, který testaci ukončoval ZZV a včetně naskladněného ročníku 2019).

Ročník 2016

Hřebečci v TO byli hodnoceni dvěma známkami – za exteriér a za pohyb (skok). V testační odchovně Měník bylo v nejstarším ročníku 8 hřebců. 4 po 1028 Manilon Rouge, tři po 1942 Warness ZH (všichni z matek po 1028 Manilon Rouge) a jeden po 723 Przedswit Primus. Nejvyšší známky za exteriér obdržel jednoznačně (8,4) 74/356 Mitch po 1028 Manilon Rouge z matky po 856 Silvio II. Známka za pohyb (skok) byla u sledovaných hřebců v poměrně malém rozpětí 7 – 7,9. Nejvyšší ohodnocení dostal 45/321 Primus MH, tedy 723 Przedswit Primus z matky po 411 Comero. Jarní třídění posuzovali Ing. Rydval, Jan Tvarůžek a doc. Jiskrová. Tento ročník byl velmi vyrovnaný i při ZZV, přesto byl komisí ve složení Karel Růžička, Ing. Rydval a Jan Tvarůžek nejlépe hodnocen hřebec 74/348 Wan (1942 Warness ZH z matky po 2018 Manilon Rouge) se známkou 7,67.

V Písku ukončovalo pobyt v TO celkem 11 hřebců. Co do složení otců, nejpočetnější potomstvo předvedl 2049 Go-On T.S., po dvou potomcích měli 1001 Cassini's Son – T a 1154 Quick Lauro Z. Za exteriér vyhodnotila jarní komise ve složení Jan Chýle, Luboš Kozák a Zdeněk Hrnčíř nejlépe hřebce 91/374 Chaming Gangster (Go-On z matky po 905 Carismo, chovatelky Ing. Velachové z Českých Budějovic), který obdržel i

třetí nejvyšší známku za pohyb (skok). Vysoko hodnocen (8 a 8) byl i Warnessův syn 91/311 Artuš z Branského Doubí z matky po Apoleon Timpex, chovatele Ing. Štěrby z Písku. Tito dva hřebci se již na začátku roku zúčastnili obou předvýběrů a v létě je čekalo naskladnění do 7odenního testu. Nejdříve však spolu se svými vrstevníky museli absolvovat ZZV TO. I tento ročník byl hodnocen poměrně vyrovnaně, jediný hřebec s výrazně vyšším hodnocením byl již zmiňovaný 91/374 Chaming Gangster.

Chaming Gangster

V Tlumačově hodnotila komise Stanislav Hošák, ml., Ing. Rydval a Josef Míček velmi vysoko všechny hřebce ročníku 2016 – za exteriér nejlépe jednoho ze čtyř potomků 2058 Castelana z matky po 294 Landruf, jménem 91/335 Amant a i za skok byl nejlépe hodnocen potomek tohoto otce, tentokrát z matky po 2904 Przedwit Rufa, 90/371 Can Rufa. Stejná komise hodnotila hřebce i při ZZV. Zkoušek se zúčastnilo celkem 10 hřebců a nejlépe je absolvoval hřebec 90/317 Lordan-Ř (5171 Lord Weingard x 2854 Grand Step Koláček), v majetku ZH Tlumačov, chovatele pana Říhy, s výslednou známkou 8,27. Na druhém místě se umístil 90/357 Lodit (z matky po Catango Z, chovatel a majitel ZH Tlumačov), s výslednou známkou 8,04. Na třetím místě se umístil 90/355 Lotar (z matky po Edmiton), opět z chovu a v majetku ZH Tlumačov s konečnou známkou 8,02 bodů.

Amant

Lordan - Ř

Tabulka ZZV hřebců 2019:

Jméno	Otec	Otec matky	Narozen	ZZV	Komisař 1	Komisař 2	Komisař 3	TO
Lordan Ř	Lord Weingard	Grand Step koláček	2016	**8,27**	Hošák	Rydval	Míček	Tlumačov
Chaming Gangster	Go-On T.S.	Carismo	2016	**8,21**	Hrnčíř	Kozák	Kříž	Písek
Lodit	Lord Weingard	Catango Z	2016	**8,04**	Hošák	Rydval	Míček	Tlumačov
Lotar	Lord Weingard	Edminton	2016	**8,02**	Hošák	Rydval	Míček	Tlumačov
Artuš Z Branského Doubí	Warness ZH	Apoleon Timpex	2016	**7,89**	Hrnčíř	Kozák	Kříž	Písek
Can Rufa	Castelano	Przedswit Rufa	2016	**7,88**	Hošák	Rydval	Míček	Tlumačov
Connor Mac Leod-M	Castelano	Aristo Z	2016	**7,87**	Hošák	Rydval	Míček	Tlumačov
Polis	Quentino	Guidam Sohn	2016	**7,84**	Hošák	Rydval	Míček	Tlumačov
Gasquet	Go-On T.S.	Catango Z	2016	**7,76**	Hrnčíř	Kozák	Kříž	Písek
Amant	Castelano	Landruf	2016	**7,71**	Hošák	Rydval	Míček	Tlumačov
Wiliam	Warness ZH	Manilon Rouge	2016	**7,67**	Růžička	Rydval	Tvarůžek	Měník
Lord Warrior	Lord Weingard	Rosario s.v.	2016	**7,62**	Hošák	Rydval	Míček	Tlumačov
Waldemar	Warness ZH	Manilon Rouge	2016	**7,61**	Růžička	Rydval	Tvarůžek	Měník
Mojmír	Manilon Rouge	First Bride	2016	**7,58**	Růžička	Rydval	Tvarůžek	Měník
Quick Elis	Quick Lauro Z	Clintord II	2016	**7,53**	Hrnčíř	Kozák	Kříž	Písek
Wan	Warness ZH	Manilon Rouge	2016	**7,51**	Růžička	Rydval	Tvarůžek	Měník
Perfect	Go-On T.S.	Corsár	2016	**7,51**	Hrnčíř	Kozák	Kříž	Písek
Landovski MH	Lord Weingard	Aristo Z	2016	**7,5**	Hošák	Rydval	Míček	Tlumačov
Cassius	Cassini's Son-T	Amarillo	2016	**7,48**	Hrnčíř	Kozák	Kříž	Písek
Castello	Castelano	Quick Lauro Z	2016	**7,45**	Hrnčíř	Kozák	Kříž	Písek
Cabell	Cassilius	Boston	2016	**7,42**	Hošák	Rydval	Míček	Tlumačov
Magic	Manilon Rouge	Sahib Kubišta	2016	**7,38**	Růžička	Rydval	Tvarůžek	Měník
Clooney	Cool Paradise	Amio	2016	**7,35**	Hrnčíř	Kozák	Kříž	Písek
Magneto	Manilon Rouge	Sahib Kubišta	2016	**7,32**	Růžička	Rydval	Tvarůžek	Měník
Mitch	Manilon Rouge	Silvio I	2016	**7,3**	Růžička	Rydval	Tvarůžek	Měník
Ginger	Galandro ZH	Cascavello	2016	**7,29**	Hrnčíř	Kozák	Kříž	Písek
Cassino N	Cassini's Son-T	Catango Z	2016	**7,25**	Hrnčíř	Kozák	Kříž	Písek
Primus MH	Przedswit Primus	Comero	2016	**7,24**	Růžička	Rydval	Tvarůžek	Měník
Quentin	Quick Lauro Z	Dietward - 23	2016	**7**	Hrnčíř	Kozák	Kříž	Písek

Zkoušky absolvovalo celkem 29 hřebců (10 v Tlumačově, 11 v Písku a 8 na Měníku). Červeně jsou označeni hřebci, kteří byli vybráni do 70denního testu a kteří jej také úspěšně absolvovali (oba pocházejí z TO ZH Písek s. p. o.). V tabulce je možné sledovat nejen celkové hodnocení hřebců stejného ročníku, ale i třeba rozložení známek jednotlivých komisí. Jednoznačně nejvyšší známky použila komise v Tlumačově, přesto, že žádný z hřebců nabyl předvybrán do 70denního testu. Naopak komise pracující v Písku má jednoznačně využito nejširší spektrum známek co do hodnocení jednotlivých koní.

Ročník 2017

V ročníku 2017 byli v TO Měník zařazeni čtyři potomci 1028 Manilon Rouge, čtyři po 2640 Radegast, jeden po 1942 Warness ZH, 1001 Cassini's Son – T a jeden 2226 Empire. Při hodnocení na jaře i na podzim obdržel nejvyšší známku za exteriér 74/364 Richard (2640 Radegast x 1028 Manilon Rouge). Z jiné matky, ale po stejném hřebci byl i nejlépe hodnocený hřebec za skok (pohyb), hřebec 74/374 Robbie (2460 Radegast x 1028 Manilon Rouge) a vysoké hodnocení obdržel i hřebec 74/369 Matěj (1028 Manilon Rouge x 2626 Sahib Kubišta).

V Písku je v ročníku 2017 5 potomků po 1001 Cassini's Son – T, dva po 2187 All Star a po jednom potomkovi mají 2049 Go-On, 1449 Caro ZH a 1478 Cool Paradise. Jediný potomek 1942 Warnesse ZH musel být po vážném úrazu utracen. Pokud porovnáme hodnocení z jara a z podzimu, exteriérově je tento ročník hodnocen jako spíše průměrný. Vyšší známky obdržel pouze 90/592 Cayman N po 1001 Cassini's Son – T z matky po 814 Catango Z (chovatel pan Novák, Našiměřice) a po stejném hřebci narozený 91/646 Chamnig Caesar z matky po 905 Carismo, polobratr vítěze letošních ZZV a předvybraného 91/374 Chaming Gangster (po 2049 Go-On T.S., chovatelka Ing. Velachová, České Budějovice).

Cayman N

Chaming Caesar

V Tlumačově je ročník 2017 bohatý na potomstvo hřebce 2225 Cola, dva zařazení jsou po 2765 Cassilius, dva po 2227 Monaco, a po 5171 Lord Weingard. Po jednom potomkovi mají 1879 Clin d'Or ČT, plnokrevný 1161 Tiznit a 5180 Lordanos. Nejvýše hodnoceni byli v tomto případě v obou známkách 90/612 Moon Walker (2227 Monaco x 1321 Catango HT, chovatel ZH Tlumačov), 90/552 Coly (2225 Cola x Acord II, chovatel MVDr. Lysák, Ivanovice n. Hanné) a 90/614 Colt (2225 Cola x 968 Edminton, chovatel ZH Tlumačov).

Ročník 2018

Na Měníku je v ročníku 2018 zařazeno celkem 13 hřebců ČT, 1028 Manilon Rouge má tentokrát velké zastoupení nejen jako otec (3), ale i jako otec mateřský u potomků po 2778 Armando B (4). Po jednom potomkovi mají v tomto ročníku plemeníci 1053 Guidam Sohn, 1746 Chico's Boy, 5171 Lord Weingard a plnokrevný 6062 Scyris. Komise jarní a podzimní se shodly na nižších a poměrně vyrovnaných známkách za exteriér, v obou případech vynikal pouze hřebec 74/382 Mates (1028 Manilon Rouge x 905 Carismo). V případě druhé známky zaujal obě komise zejména 74/384 Albert – jeden z potomků 2778 Armanda B z matky po 1028 Manilon Rouge.

Ročník 2018 je v TO v Písku početně slabší (7 hřebečků ČT), protože je doplněn potomky hřebců 2315 Capibara a 2316 I'm Jaguár, kteří v prvním roce působili v plemenitbě pouze v rámci PK CS, a jejich potomstvo tedy zde uvedeno není. Ze sedmi zařazených jsou dva potomci po 1053 Guidam Sohn a po jednom synovi mají 1345 Heartbreak ZH, 2049 Go-On T.S., 1867 Przedswit Jung, 2190 Iniesta a 1001 Cassini's Son – T. Známky za exteriér byly v tomto ročníku poměrně nízké, nejvíce se komisi líbil hřebec Junák M.H. (1867 Przedswit Jung x 411 Comero, chovatel Ing. Musil). Nejlépe se při skoku ve volnosti se naopak prezentoval syn 1053

Guidam Sohna z matky po 1085 Cascavello jménem 17/377 Granát M.K.D. chovatele pana Marouška z Mirotic.

Ročník 2018 se v Tlumačově opět vyznačoval potomky hřebce 2225 Cola (5), 2227 Monaco (3) a 2212 Compliment (4). Po jednom potomkovi měli 1053 Guidam Sohn, 2675 Cassilius, 629 Fetyš a 5218 Hickstead White. Komise pro jarní třídění (Stanislav Hošák, Ing. Rydval, Josef Míček) se sice držela se známkami o něco níže, než komise podzimní (Ing. Mamica, Ing. Mamica, ml. a MVDr. Horník, přesto se obě shodly na velmi kvalitním potomkovi 1053 Guidam Sohna z matky po Couleur Rubin – 91/791 Serpentin Guidam ST, chovatelky paní Toušové z Tušovic a hřebci 18/615 Garsius II, který je potomkem v Jižních Čechách dlouhodobě působícího tlumačovského plemeníka 2675 Cassilius z matky po 856 Silvio II, chovatele pana Kříže z Hrbova.

Ročník 2019

Na Měníku bylo na podzim naskladněno jednoznačně nejpočetnější stádo (20) ročníku 2019. Zde je nejpočetnější potomstvo po hřebci 1372 Sir Bento (13!), dále po 1028 Manilon Rouge (5), po jednom potomkovi měli 2009 Caesar a 2997 Aristo Z. Hodnocení bylo opět poměrně vyrovnané, navíc z potomků 1372 Sir Bento, bylo 9 z matek po 1028 Manilon Rouge. Nejvýše byli hodnoceni 74/395 Bon Voyage a 74/416 Bruno.

Do písecké odchovny bylo naskladněno hřebců 13, čtyři po 1345 Heartbreak ZH, tři po 1053 Guidam Sohn a po 2315 Capibara. Po jednom synovi má v TO 1942 Warness ZH, 1478 Cool Paradise a 2316 I'm Jaguar. Jediný, na Slovensku narozený potomek hřebce 1942 Warness ZH obdržel výraznější hodnocení za exteriér, jinak komise hodnotila ročník spíše průměrně.

V Tlumačově naskladnili hřebců 14 (5 po 2225 Cola, 2 po 1746 Chico's Boy, 2 po 1871 Quidamo, a po jednom 5218 Hickstead White, 2626 Sahib Kubišta, 2465 Casual, 2997 Aristo Z a 996 Volonter T). Vítěz jihočeské oblastní přehlídky a druhý na celorepublikovém finále hřebec 16/22 Wall Street-MER, chovatele pana Merunky z Hybrálce, po 996 Volonter T z matky po Mr Bid získal po zásluze za exteriér nejvyšší ohodnocení. Vysoko však byli i hodnoceni 90/749 Colys po 2225 Cola z matky po 2997 Aristo Z, chovatele MVDr. Lysáka, nebo 90/755 Quantanamo (1871 Quidamo x 1850 Cannavaro) z chovu ZH Tlumačov.

Hana Štěrbová

Hakard (Heartbreak ZH x Sagitta)

JARNÍ TŘÍDĚNÍ V ZH PÍSEK

Zemský hřebčinec Písek pořádá svá třídění již tradičně druhý květnový týden. Vždy se začíná dvěma teplokrevnými stády na Novém Dvoře u Písku a pokračuje se již do výcviku zařazeným nejstarším teplokrevným ročníkem. Na závěr, v pátek, se naopak začíná v odchovně chladnokrevných hřebečků v obci Humňany, a nakonec se chovatelé opět přesunou do hlavního areálu píseckého hřebčince, kde komise vyhodnotí i nejstarší ročník chladnokrevníků. Komise pracovala pro hodnocení teplokrevných hřebců ČT ve složení pan Jan Chýle, pan Luboš Kozák, pan Zdeněk Hrnčíř a pan Ing. Dušan Vantroba, pan Luboš Kozák a Ing. Karel Kratochvíle pro hodnocení hřebečků zapsaných v rámci plemenné knihy CS. Počet předvedených hřebečků: ročník 2018 6 ČT (1 nepředveden), 1CS (2 nepředvedeni) ročník 2017 11 ČT, 1 CS ročník 2016 11 ČT, 1 CS.

V ročníku 2018 byl nejlépe hodnocený hřebeček 17/377 Granát M.K.D. po 1053 Guidam Sohn z 17/813 Conie po 1085 Cascavello (7,2 za typ a 8,3 za pohyb –skok), chovatele pana Marouška z Myslína.

Granát M.K.D.

V ročníku 2017 byli vysoko hodnoceni 91/555 Winchestr po 1942Warness ZH z matky 8/321 Tampa po 366 Taarlo (8 za typ a 7,7 za pohyb)

Winchestr

a 91/556 Cassius po 1001 Casini's Sohn - T z matky 8/394 Tracy po 366 Taarlo (7 a 8), které oba odchoval pan Bek z obce Pátek. Vysoké známky, zejména za exteriér obdržel ještě 90/592 Cayman N po 1001 Casini's Sohn - T z matky 52/544 Courtney Love N po 814 Catango Z (8,5 a 7,8), chovatele pana Nováka z jihomoravských Našiměřic.

V nejstarším ročníku 2016, který se již v této době pilně připravuje na ZZV tříletých hřebců komise nejlépe vyhodnotila dva předvybrané hřebce - 91/265 Chaming Gangster po 2049 Go-On T.S. z matky Chaming Rose po 905 Carismo, chovatelka Ing. Velachová, České Budějovice (8,5 a 8) a 91/311 Artuš z Branského Doubí po 1942 Warness ZH z matky Obora's Almera po Apoleon Timpex, chovatel Ing. Štěrba, Písek (8 a 8).

ZZV TŘÍLETÝCH HŘEBCŮ V TESTAČNÍ ODCHOVNĚ NOVÝ DVŮR 30. KVĚTNA 2019

Tříleté hřebce hodnotila na ZZV komise ve složení pan Zdeněk Hrnčíř, pan Luboš Kozák a pan Petr Kříž – jediného zástupce PK slovenského teplokrevníka (80/736 Rebel po 2004 Russel II) hodnotil Ing. Dušan Vantroba, Pan Luboš Kozák a pan Petr Kříž.

Hřebců bylo předvedeno celkem dvanáct. Co do původů předváděných koní byli tři potomci po 2049 Go-On T.S., dva potomci 1001 Cassini's Sohna – T, dva potomky zařadil do testační odchovny i 1154 Quick Lauro Z a po jednom potomkovi měli 1942 Warness ZH, 2058 Castelano, 2004 Russel II, 1478 Cool Paradise a 1558 Glandro ZH.

Do ZZV nastupovali tři mladí hřebci již se zkušenostmi z körungu pro plemennou knihu ČT. 91/329 Perfect – ten předvybrán nebyl – skončil v celkovém hodnocení jako 6., Artuš z Branského Doubí, který se známkou 7,89 dokončil na druhém místě a s nejvyšším ohodnocením 91/265 Chaming Gangster po 2049 Go-On T.S. z matky Chaming Rose po 905 Carismo, chovatelky Ing. Velachové z Českých Budějovic.

ZZV se již v tomto roce odehrála na nově zrekonstruovaném kolbišti, které nejen svým kvalitním povrchem, ale i rozlohou umožňuje mladým koním se co nejlépe předvést v pohybu.

Děkujeme všem zaměstnancům ZH Písek, kteří se pod vedením Ing. Štěrby na přípravě mladých koní na ZZV podíleli. Odvedli kvalitní a profesionální práci. Hana Štěrbová

KLISNY

SVODY KLISEN

Vzhledem k situaci ČT v posledních letech, se stávaly svody klisen téměř minulostí. V letošním roce po jakési stabilizaci stavu se RPK ČT usnesla, že při každém kvalifikačním kole KMK a na všech přehlídkách a zkouškách výkonnosti bude mít majitel možnost zapsat svou klisnu do PK. Účast klisen na tzv. tradičních svodových místech opravdu výrazně poklesla a majitelé čím dál častěji využívají možnosti zápisu mimo svod. Tato skutečnost s sebou ale nese zvýšené finanční poplatky za zápis mimo svod. Tímto apelujeme na majitele, aby v Kalendáři akcí na stránkách www.aschk.cz zjišťovali, kde se pořádá svod v dané oblasti a klisnu si nechali zapsat až při účasti na přehlídce, či zkouškách. V minulosti toto nebylo možné, ale RPK ČT pracuje ve prospěch chovatelů, tak aby to pro ně bylo výhodné. Samozřejmě existují výjimky, a proto vám přinášíme zprávu ze svodu, který je nejen formální akcí, ale také akcí kulturní a tradiční.

SVOD KLISEN A VÝROČÍ 50LET STANICE PLEMENNÝCH HŘEBCŮ V PROSEČI P. KŘEMEŠNÍKEM

7. května 2019 se uskutečnil svod klisen pro oblasti Pelhřimovsko a Jihlava. Statek rodiny Hrnčířových v malebné vesničce Proseč pod Křemešníkem, který je s tímto rodem spjat již od roku 1840, patřil vždy k největším v obci. Mnozí starousedlíci jej mají v paměti ještě jako statek u Holubů, jímž byl do doby, než se na něj přiženil dědeček dnešního majitele Zdeňka Hrnčíře. Ten je již šestou generací svého rodu, která zde hospodaří. Otec Zdeňka Hrnčíře, založil několik let poté, co bylo jeho rodičům v roce 1957 v rámci kolektivizace znemožněno soukromé hospodaření a museli jít pracovat do nově založeného JZD, při tomto družstvu jezdecký oddíl. Roku 1969 tu začala fungovat stanice plemenných hřebců a v osmdesátých letech pak odchovna chladnokrevných koní pro státní lesy. Svod klisen byl tedy pojat zároveň jako oslava a přátelské posezení pamětníků a chovatelů u příležitosti 50letého výročí existence této stanice, kde postupně působilo v přirozené plemenitbě více než šedesát hřebců a bylo zapuštěno přes 1 450 klisen.

O skvělé spolupráci nejen se soukromými chovateli, ale třeba i se Zemskými hřebčinci Písek a Tlumačov svědčí i to, že mezi početnými diváky byli přítomni celkem čtyři současní i bývalí ředitelé těchto organizací.

Na začátku akce pohovořil MVDr. Zdeněk Vítů o historii místní stanice. Protože vložil nemalé úsilí do vyhledání všech plemenných hřebců, kteří za 50let touto stanicí prošli a se kterými se pojí mnoho chovatelských a sportovních vzpomínek nejen chovatelů z Vysočiny, ale i třeba z jižních a západních Čech, bylo by škoda nepoužít přehled místních plemeníků jako součást tohoto článku. Dnes zde působí plemeníci (již bez letos odprodaného 1946 Cocaina) 996 Volonter – T, 2482 Galen, 1345 Heartbreak ZH. Posledně jmenovaný patří navíc k plemeníkům, kteří jsou v přirozené plemenitbě velmi úspěšní a mohou konkurovat i mnoha jiným, zařazeným do inseminace.

Klisny na letošním květnovém svodu zapisoval pan Luboš Kozák a do plemenné knihy českého teplokrevníka zapsal celkem deset klisen, ke kterým ještě přibyla jedna slezská norička. Všechny klisny byly v dobré kondici, řádně připravené a upravené. Majitelé měli navíc od pořadatele možnost využít profesionálního předvedení. Po skončení svodu měly ještě klisny příležitost vyzkoušet si skokovou řadu, kterou absolvují při ZZV.

Svody klisen jsou v současné době mnohými zcela neprávem opomíjeny. Přesto v mnoha ohledech představují právě to, co současným chovatelům schází a co ten v Proseči pod Křemešníkem zcela přesně vystihl – možnost prvotního objektivního srovnání chovatelských produktů, ať už v otázce exteriéru, či výcviku a v neposlední řadě i příležitost k setkání s lidmi, jejichž společný prvotní cíl představoval chovat kvalitní zdravé koně, na které mohou být právem hrdí.

Zdeněk Vítů

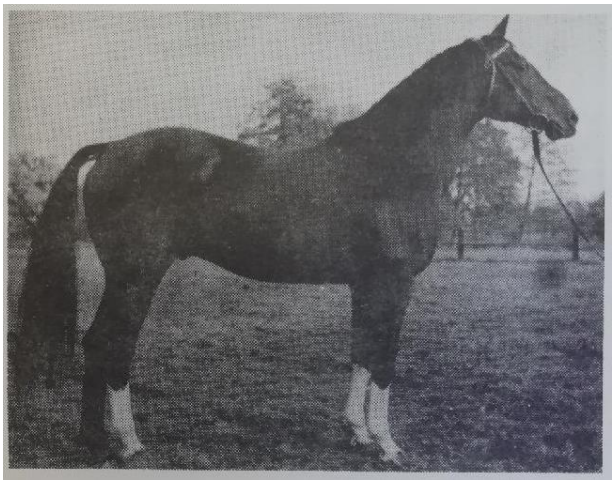

Jedním z nejúspěšnějších plemenných hřebců, co do množství zapuštěných klisen, kteří zde působili, byl v 80. letech 33 Blatec dubský (po Batec z matky po 391 Dolling – 1)

1345 Heartbreak ZH (po Heartbreaker z matky po Darco) zapustil na stanici v Proseči v loňském roce 35 klisen

Momentka z letošního svodu klisen – Casie (Cocain x Cyrano) chovatel a majitel Zdeněk Hrnčíř

V následující tabulce vám předkládáme počty klisen zapsaných do PK ČT 2019 po jednotlivých otcích spolu s průměrným bodovým hodnocením; označení „n“ před hodnoceným ukazatelem: počet měření, ze kterých se počítá výsledná známka.

Klisny zapsané do PK ČT 2019

Jméno otce	Potomků	n Exteriér	Exteriér	n Výkonnost	Výkonnost	n Plemenný typ	Plemenný typ	n Rámec	Rámec	n Hlava	Hlava	n Krk	Krk	n Hřbet	Hřbet	n Přední končetiny	Přední končetiny	n Zadní končetiny	Zadní končetiny	n Krok	Krok	n Klus	Klus
Acorado I	1	1	8,4	0	0	1	8,3	1	8,5	1	8,5	1	8	1	8,5	1	8	1	8	1	8,5	1	8,5
Adagio de Talm	1	1	8,2	0	0	1	8,5	1	8	1	8,5	1	8	1	7,5	1	7	1	7	1	8	1	8,5
Al Cambero	1	1	8,1	0	0	1	8,5	1	9	1	9	1	8,5	1	8	1	9	1	8,5	1	7,5	1	8
Alasla River (GER)	1	1	7,4	0	0	1	7,5	1	7,5	1	8,5	1	7	1	6,5	1	7	1	7	1	7,5	1	7,5
Alois	1	1	7,6	0	0	1	7,8	1	7,5	1	8	1	7,8	1	7,5	1	7,5	1	7,2	1	7,5	1	7,5
Amio	1	1	7,4	0	0	1	8	1	7	1	8,5	1	7	1	7,5	1	7	1	7,5	1	7	1	7,5
Argentinus	1	1	7,8	0	0	1	7,5	1	8,5	1	7,5	1	8,5	1	7,5	1	8	1	8	1	7,5	1	8
Aristo Z	5	5	7,6	2	7,8	5	7,8	5	7,3	5	8	5	7,9	5	7,7	5	7,6	5	7,6	5	7,5	5	7,6
Artemon	1	1	7,8	0	0	1	7,5	1	7,5	1	8	1	7,5	1	6,5	1	7,5	1	7	1	8,5	1	7,5
Artes ZH	1	1	7,4	1	7,6	1	7,5	1	7	1	7	1	7	1	6,5	1	7,5	1	7	1	8	1	7
Balzac	1	1	7,1	0	0	1	7	1	7	1	7	1	7,5	1	7	1	7	1	7	1	7,2	1	7,2
Be My Chief (USA)	1	1	7,2	0	0	1	7,5	1	8	1	7,5	1	7	1	7	1	7,5	1	7	1	7,5	1	6,5
Bell Ami	1	1	7	1	7,2	1	7,1	1	7	1	6,8	1	6	1	7,7	1	6,6	1	6,5	1	7	1	7
Brisbane	1	1	8,8	0	0	1	9	1	8	1	9	1	7,5	1	7,5	1	8	1	8	1	9	1	9
Bully Pulpit (USA)	1	1	7,7	0	0	1	8	1	8	1	8	1	7,5	1	6,5	1	7	1	7	1	8	1	7,5
Burberry	1	1	7,8	1	8,4	1	7,5	1	8	1	8	1	7,5	1	8	1	7,5	1	7	1	7,5	1	8,5
Calanthano	1	1	8,3	0	0	1	8,5	1	8,5	1	8,5	1	8	1	8	1	7,5	1	7,5	1	8	1	8,5
Calido I	1	1	8	0	0	1	8,5	1	8,5	1	8,5	1	8	1	8	1	7,5	1	7,5	1	8	1	7,5
Campamento	1	1	8,2	1	8,5	1	9	1	9	1	8	1	7	1	9	1	7	1	8	1	8,5	1	7,5
Cannavaro	1	1	7,6	0	0	1	7	1	8	1	8	1	7,5	1	6,5	1	7	1	6	1	8	1	8
Canoso	1	1	7,5	1	7,9	1	7,5	1	7,5	1	8	1	7,5	1	7	1	7,5	1	7	1	7,5	1	7,5
Canturino	2	2	7,9	2	7,6	2	7,8	2	8,5	2	8	2	7,5	2	7,8	2	7,8	2	7,5	2	8	2	7,8
Cardento	1	1	7,9	0	0	1	8	1	8	1	7,5	1	7,5	1	7,5	1	8	1	7,5	1	8	1	8
Carry Gold	1	1	7,5	0	0	1	7,5	1	7	1	8	1	8	1	7	1	6,5	1	7,5	1	7,5	1	7,5
Cartouche	1	1	7,5	0	0	1	8	1	8	1	8,5	1	8,5	1	7,5	1	6	1	7,5	1	7,5	1	7

Caruso	10	10	7,6	5	7,7	10	7,6	10	7,5	10	7,3	10	7,7	10	7,2	10	7,5	10	7,6	10	7,6	10	7,7
Casalito	1	1	7,9	0	0	1	8,5	1	8,5	1	8,5	1	8	1	7,5	1	8,5	1	8,5	1	7,5	1	7,5
Casiro I	1	1	7,9	1	7,6	1	8	1	7	1	8	1	8	1	8	1	7	1	7	1	7,5	1	8,5
Cassilius	5	5	7,4	3	7,4	5	7,6	5	7,4	5	7,4	5	7,3	5	6,8	5	7	5	6,9	5	7,6	5	7,4
Cassini's Son-T	9	9	7,9	7	8	9	8	9	8,1	9	7,9	9	8,1	9	7,4	9	7,7	9	7,5	9	7,8	9	7,8
Castelano	7	7	7,7	6	8,2	7	8	7	8	7	7,9	7	7,8	7	7,4	7	7,2	7	7,6	7	7,7	7	7,6
Catango HT	1	1	7,5	0	0	1	8	1	9	1	8	1	8	1	8	1	8	1	7	1	7,4	1	7
Centadel	1	1	7,9	0	0	1	8	1	8	1	8	1	7,5	1	7	1	7	1	7	1	8	1	8
Citizen Kane EBH	1	1	7,5	1	7,4	1	7,5	1	7	1	8	1	8	1	7	1	7,5	1	7,5	1	7,5	1	7,5
Clin d'Or ČT	5	5	7,6	4	7,7	5	7,6	5	7,4	5	7,6	5	7,5	5	7	5	6,7	5	6,9	5	7,5	5	7,9
Clinton I	1	1	7,1	0	0	1	8,5	1	8,5	1	8	1	8	1	7,8	1	7	1	7	1	7	1	6
Cocain	3	3	7,9	2	8	3	8	3	7,5	3	7,7	3	7,3	3	7	3	7,3	3	7,3	3	7,8	3	8,2
Colman	1	1	7,8	0	0	1	8	1	8,5	1	7,5	1	8	1	8	1	7,5	1	7	1	8	1	7,5
Comics	2	2	7,9	0	0	2	8	2	8,3	2	8	2	7,8	2	7	2	7,3	2	7	2	8	2	8
Con Cosmos	1	1	7,5	0	0	1	7,5	1	8	1	8	1	7,5	1	7,5	1	7	1	7	1	7,5	1	7,5
Connect	1	1	7,3	1	8,5	1	8	1	7,5	1	8	1	7,5	1	7,5	1	7,5	1	7,5	1	7	1	7
Conway-T	1	1	8,1	1	7,5	1	8,5	1	8	1	8	1	8	1	8	1	7,5	1	7,5	1	8	1	8
Cool Paradise	2	2	7,7	1	7,8	2	8,3	2	7,5	2	8	2	7,8	2	8	2	8	2	8	2	7,5	2	7,5
Cornet Obolensky	1	1	7,8	0	0	1	7,5	1	7,5	1	8	1	7	1	7	1	7,5	1	7	1	8	1	8
Coupie	1	1	8,2	1	8,6	1	8,5	1	8	1	8	1	7,5	1	7,5	1	7	1	8	1	8	1	8,5
Crawfordastral	1	1	7,1	1	7,5	1	7,8	1	7,4	1	7,8	1	8,2	1	7,2	1	7	1	6,9	1	7,5	1	6
Curier Carilex	2	2	7,8	0	0	2	8,5	2	8,5	2	7,8	2	7,5	2	8	2	7,5	2	7,8	2	7,8	2	7,5
Dahoman IV-CZ (Tamarix)	1	1	7,4	1	7,4	1	7,4	1	7	1	8,5	1	7,5	1	6,5	1	6,5	1	7	1	7,5	1	7,4
Darco de Revel	1	1	7,9	0	0	1	8	1	8	1	7,5	1	8	1	7,5	1	7,5	1	7,5	1	8	1	8
Dark Marble(GB)	1	1	7,6	0	0	1	7,5	1	8	1	8	1	7,5	1	7	1	7	1	7	1	8	1	7,5
Diamante	2	2	7,5	0	0	2	7,7	2	7,4	2	7,9	2	7,5	2	7,1	2	7	2	7,3	2	7,5	2	7,5
Don Laurie I	1	1	7,5	0	0	1	7,5	1	7,4	1	7,5	1	7,2	1	8	1	7	1	7	1	7,5	1	7,5
Dr.Jackson D	1	1	8	0	0	1	8	1	8,5	1	8	1	8,5	1	8	1	7,5	1	7,5	1	8	1	8
Drak	2	2	7,8	2	7,3	2	8	2	7,8	2	8	2	8	2	7	2	8,3	2	8	2	8	2	7,3
E.Bondurant Sledge	2	2	7,8	2	7,7	2	7,8	2	8	2	7,5	2	7,5	2	7	2	6,5	2	6,8	2	7,8	2	8,3
Egerton (GER)	1	1	7,6	0	0	1	7,5	1	7	1	7	1	7,5	1	7	1	8	1	7,5	1	8,5	1	7
Eibisch II	1	1	7,9	0	0	1	8	1	8	1	8	1	8	1	8	1	7	1	7	1	8	1	8
El Paso II	2	2	7,3	2	8	2	7,8	2	7,5	2	7,3	2	7	2	7	2	7,5	2	7,5	2	7,5	2	7

Elmero B	1	1	7,1	1	7,1	1	7	1	7,5	1	7,5	1	7	1	6,5	1	6,5	1	6,5	1	7	1	7,5
Erik	2	2	7,4	1	7,6	2	7,1	2	7	2	7,3	2	6,5	2	6,9	2	7,5	2	7,3	2	7,5	2	7,5
Evento	1	1	8,2	1	8,8	1	8,5	1	8	1	8	1	8	1	7	1	8	1	8	1	8	1	8,5
Fantomas de Muze	1	1	8,3	1	8,1	1	8,5	1	7,5	1	8	1	9	1	8	1	7,5	1	8	1	8,5	1	8
Fart	1	1	7,7	0	0	1	8,5	1	8,5	1	8,5	1	8	1	6,5	1	7,5	1	6	1	7,5	1	7,5
Flyinge Garibaldi 901	1	1	7,6	0	0	1	8,5	1	8	1	7,5	1	8	1	7	1	7,5	1	8	1	7,5	1	7
Fors-Gedos	1	1	7,4	0	0	1	7	1	7	1	8	1	8	1	7	1	7	1	7	1	7,5	1	7,5
Four Star General(IRE)	1	1	7	0	0	1	6,5	1	7	1	7,5	1	6,5	1	6,5	1	7	1	7	1	7,5	1	7
Furioso jílovský	1	1	6,9	0	0	1	7	1	7	1	6,5	1	6,5	1	7	1	6	1	6	1	7	1	7
Furioso XXVIII (SK 3603)	1	1	7,6	0	0	1	7,5	1	8	1	7	1	8	1	7,5	1	7,5	1	6,5	1	8	1	7,5
Fürstenball	1	1	8,1	0	0	1	7,5	1	7,5	1	8	1	7,5	1	8	1	6,5	1	7,5	1	9	1	8
Galandro ZH	5	5	7,4	3	8,2	5	7,5	5	7,5	5	7,3	5	7,9	5	7,5	5	7,1	5	7	5	7,4	5	7,4
Genius Lysák	5	5	7,4	0	0	5	7,9	5	7,6	5	7,1	5	7,2	5	7,3	5	7,1	5	7,2	5	7,4	5	7,1
Gidran XVII	1	1	7,2	0	0	1	7	1	7,2	1	7,5	1	7,5	1	6,2	1	7	1	7,5	1	7,5	1	7
Go-On T.S.	9	9	8	6	7,9	9	8,2	9	8,2	9	8	9	8,2	9	7,7	9	7,6	9	7,7	9	7,8	9	8,1
Great Pleasure	1	1	7,3	0	0	1	7,5	1	7,5	1	8	1	7	1	7	1	7	1	7,5	1	7,5	1	7
Guidam Sohn	2	2	7,8	0	0	2	7,8	2	7,3	2	7	2	7,5	2	7	2	7,3	2	7	2	8	2	8
Heureka de La Loge	1	1	8	0	0	1	8	1	8,5	1	7,5	1	7,5	1	8	1	8	1	8	1	8	1	8
Hickstead White	1	1	7,6	0	0	1	8	1	7	1	7,5	1	8	1	7	1	8	1	7,5	1	8	1	7
Hold Up Premier	1	1	7,8	0	0	1	8	1	7,8	1	7,5	1	8	1	7,5	1	7,3	1	7,3	1	7,5	1	8
Homburg	2	2	8,3	1	8,5	2	9	2	9	2	9	2	9	2	9	2	9	2	9	2	8	2	7,8
Chambertin	1	1	7,8	0	0	1	8	1	8	1	7,5	1	8	1	7,5	1	7,5	1	7	1	8	1	7,5
Christ	1	1	8,1	0	0	1	7,5	1	8	1	7,5	1	7,5	1	7	1	7	1	7	1	8,5	1	8,5
Christen	1	1	7,9	0	0	1	8	1	8,5	1	8	1	8	1	8	1	7,5	1	8	1	8	1	7,5
Ilmeo	1	1	7,2	0	0	1	9	1	8	1	8	1	7	1	8	1	9	1	8	1	6,8	1	5,8
Jarnac	1	1	7,7	0	0	1	8	1	8	1	7,5	1	7,5	1	7	1	7,5	1	7	1	7,5	1	8
Jimtown	2	2	8,1	0	0	2	8,3	2	7,8	2	7,5	2	7,8	2	7	2	7,8	2	7,8	2	8	2	8,3
Kannan	1	1	6,5	0	0	1	7	1	8	1	7	1	7	1	7	1	6,5	1	6	1	6,5	1	6
La Manche	2	2	7,2	1	7,3	2	7	2	7,3	2	8	2	7,3	2	7	2	6,5	2	7	2	7,3	2	7,3
Ladinos	1	1	7,6	1	7,9	1	8	1	7,5	1	8	1	7,5	1	7,5	1	8	1	7	1	7,5	1	7,5
Lambada van Berkenbroeck	1	1	8	0	0	1	8	1	8	1	8	1	7,5	1	7,5	1	8,5	1	7,5	1	7,5	1	8,5
Landini ZH	2	2	7,7	1	8,2	2	8,3	2	7,8	2	8,5	2	8	2	7	2	7,5	2	7	2	7,5	2	7,5

Landino	1	1	7,8	0	0	1	7,5	1	7,5	1	7,5	1	7	1	7,5	1	7,5	1	7,5	1	8	1	8
Lantino	3	3	7,7	0	0	3	7,7	3	8,2	3	7,7	3	7,3	3	7,8	3	7,8	3	7,7	3	7,5	3	8
L'Arc de Triomphe	1	1	7,8	0	0	1	8	1	7,8	1	8	1	8	1	7,2	1	7,5	1	7,5	1	7,5	1	8
Laroche (GER)	1	1	6,9	0	0	1	6	1	7	1	7,5	1	6	1	5	1	7	1	7	1	8	1	6,5
Lawman (FR)	1	1	7,2	0	0	1	6,5	1	7	1	7,5	1	6	1	6	1	7,5	1	7	1	8	1	7
Lego	1	1	6,6	1	7,8	1	6	1	7	1	6	1	7	1	7	1	6	1	7	1	7	1	6,5
Leonardo	1	1	7,8	0	0	1	8	1	8	1	8	1	7	1	8	1	7	1	7,5	1	7,5	1	8
Look Honey (IRE)	1	1	7,5	0	0	1	7,5	1	8	1	7,5	1	7,5	1	7,5	1	7,5	1	7,5	1	7,5	1	7,5
Lopez - 17	2	2	7,9	1	8,1	2	8	2	7,5	2	7,8	2	7,8	2	7	2	7,5	2	7,3	2	8	2	8
Lord Weingard	15	15	7,7	12	7,8	15	8,1	15	7,8	15	8,2	15	8,2	15	7,6	15	7,6	15	7,7	15	7,5	15	7,5
Lord Z	2	2	7,8	0	0	2	7,8	2	7,8	2	7,5	2	7,8	2	7,5	2	7,8	2	7,8	2	7,8	2	8
Ludwig von Bayern	1	1	7,1	0	0	1	7	1	8	1	8	1	7	1	8	1	7	1	7	1	7	1	7
Lyjanero	1	1	8,2	0	0	1	9	1	9	1	8	1	9	1	9	1	8	1	8	1	8,2	1	7,4
Magnus (POL)	2	2	7,4	0	0	2	7,7	2	7,8	2	8,3	2	7,8	2	7,5	2	7,5	2	7,5	2	7,3	2	7
Magnus Romeo	1	1	7,7	0	0	1	8	1	8,5	1	8	1	8	1	7	1	8	1	7,5	1	7,5	1	7,5
Manillon Rouge	11	11	7,8	11	7,6	11	8	11	7,9	11	8,1	11	8	11	7,7	11	7,6	11	7,7	11	7,7	11	7,7
Mars	1	1	7,1	0	0	1	9	1	8	1	9	1	7	1	8	1	8	1	8	1	7	1	5,4
Milan	1	1	7,6	0	0	1	8	1	7	1	8,5	1	8,5	1	8	1	8	1	8	1	7,5	1	7
Mill Pond (FR)	1	1	7,3	0	0	1	7,5	1	7	1	7	1	7,5	1	7	1	6,5	1	7	1	7,5	1	7
Mineral	1	1	7,3	0	0	1	7	1	8	1	7	1	7	1	7	1	6	1	6	1	7	1	8
Negro	1	1	8,6	0	0	1	8,5	1	8	1	8,5	1	8	1	8	1	7,5	1	8	1	8,5	1	9
No Excuse Needed(GB)	1	1	7,2	0	0	1	7,5	1	7	1	7	1	6,5	1	7	1	6	1	6	1	7,5	1	7
Nonstop	2	2	7,8	0	0	2	7,8	2	7,5	2	7	2	7,3	2	7	2	7,3	2	7,5	2	8,3	2	7,8
Oscar	2	2	8,3	2	7,4	2	8,5	2	8,3	2	8	2	8,3	2	8	2	8,3	2	7,8	2	8	2	8,5
Palisco	1	1	7,3	0	0	1	7,5	1	8,5	1	7	1	7,5	1	7	1	8	1	7	1	7,5	1	7
Pilotek	1	1	6,7	0	0	1	6,5	1	8	1	7,5	1	8	1	6	1	5,5	1	5,5	1	6,5	1	7
Pinot Grigio	1	1	7,8	0	0	1	8	1	8	1	9	1	7	1	8	1	8	1	8	1	7,5	1	7,9
Przedswit Chamír	1	1	6,7	1	8,3	1	6,5	1	6,5	1	7	1	7	1	7,5	1	6	1	7,5	1	7	1	6,5
Przedswit Rufa	2	2	7,6	2	7,1	2	7,9	2	7,8	2	7,8	2	7,7	2	7,3	2	7,7	2	7,4	2	7,5	2	7,5
Quabri de Laleu	1	1	7,2	0	0	1	7,5	1	7	1	7,5	1	7,5	1	7	1	8	1	7,5	1	7	1	7
Quadam	1	1	7,2	0	0	1	7,5	1	7	1	8	1	7,5	1	7,5	1	7	1	8,5	1	7	1	7
Quaid	2	2	7,9	0	0	2	8,3	2	7,8	2	8	2	7,5	2	7,5	2	8	2	7,3	2	7,8	2	7,8
Quentino	5	5	8	4	8,2	5	8,2	5	7,9	5	8,2	5	8	5	8,3	5	7,6	5	7,2	5	7,7	5	8,2

Quick Lauro Z	1	1	7,7	0	0	1	8	1	7,5	1	7,5	1	8,5	1	7	1	9	1	8	1	7,5	1	7,5
Quidam	2	2	7,5	1	7,4	2	8	2	7,5	2	7	2	7	2	7,3	2	7,3	2	7,3	2	7,5	2	7,5
Quintago	1	1	7,6	1	7,8	1	7,5	1	7,5	1	7,5	1	7,5	1	7,5	1	7,2	1	7,2	1	7,8	1	7,3
Quirado	1	1	6,8	0	0	1	8	1	8	1	9	1	7	1	8	1	8	1	8	1	6,1	1	5,9
Radegast	2	2	7,7	2	8	2	7,8	2	8	2	7	2	7,3	2	7,8	2	8	2	7,5	2	8	2	7,5
Rainbows For Life (CAN)	3	3	7	0	0	3	7,2	3	7	3	8	3	7	3	7,3	3	6,7	3	7	3	7,2	3	6,7
Rico - HF	4	4	7,7	3	7,9	4	8	4	7,8	4	7,7	4	7,4	4	7,6	4	7,6	4	7,7	4	7,9	4	7,4
Rosensturm (IRE)	2	2	7,3	0	0	1	7	1	7	1	8	1	7,5	1	7,5	1	6	1	6,5	1	8	1	7
Russel II	11	11	7,7	7	7,8	11	7,8	11	8	11	7,8	11	8,1	11	7,7	11	7,7	11	7,4	11	7,6	11	7,6
Sagitta	1	1	8,1	0	0	1	8,5	1	8	1	8	1	8	1	7,5	1	8	1	7,5	1	8	1	8
Sandro Classic	5	5	7,7	2	7,8	5	7,6	5	7,4	5	7,7	5	7,7	5	7,5	5	7,2	5	7,4	5	7,8	5	7,8
Sharp End (GB)	1	1	7,3	0	0	1	7,5	1	7	1	8	1	7,5	1	7,2	1	7,2	1	7,2	1	7,2	1	7,2
Silvio II	1	1	7,6	0	0	1	8	1	8	1	7,5	1	7,5	1	7,5	1	7	1	7,5	1	7,5	1	7,5
Simonetti	1	1	8,1	0	0	1	8	1	7,5	1	8,5	1	9	1	8,5	1	8	1	8	1	8	1	8
Singulord Joter	1	1	8	0	0	1	8	1	8	1	8	1	8	1	8	1	8	1	7,5	1	8	1	8
Sir Donnerhall I	1	1	7,7	0	0	1	8,5	1	9	1	8,5	1	9	1	6	1	6	1	7	1	8	1	7
Stakkato Gold	1	1	8,2	0	0	1	8,5	1	8,5	1	7,5	1	9	1	7,5	1	8,5	1	8,5	1	8	1	8
Surako (GER)	1	1	6	0	0	1	7	1	7	1	6	1	7	1	6	1	6	1	6	1	5	1	6
Surprice	1	1	8,3	0	0	1	8,5	1	8	1	8	1	8,5	1	7,5	1	6,3	1	7	1	8,5	1	8,5
Susu's Boy	1	1	8,4	0	0	1	9	1	8	1	9	1	9,5	1	7,5	1	8	1	7,5	1	7,5	1	9
Tiznit (FR)	2	2	7,1	1	7,6	2	7,5	2	7,3	2	7	2	7,1	2	7,9	2	6,9	2	6,8	2	7,2	2	6,5
Tribal Instinct (IRE)	1	1	7,1	0	0	1	7	1	6,5	1	8,5	1	8	1	8	1	7	1	7,5	1	7	1	7
Veneur du Luc	1	1	7,2	0	0	1	7,5	1	8	1	7,5	1	7	1	7,5	1	8	1	7	1	7	1	7
Vivaldi	1	1	8,1	0	0	1	8	1	8	1	8	1	8,5	1	7	1	6,5	1	7	1	8,5	1	8
Volonter-T	3	3	7,6	1	8,6	3	7,2	3	7,3	3	7,5	3	7,5	3	7,5	3	6,8	3	7,3	3	7,7	3	7,8
Warness ZH	13	13	7,6	11	7,7	13	7,8	13	7,7	13	7,7	13	7,7	13	7,5	13	7,6	13	7,6	13	7,6	13	7,5
Wessex	1	1	7,1	0	0	1	7	1	7	1	7,5	1	7,3	1	7	1	7	1	7,2	1	7	1	7,2
Westton Coldrex	1	1	8	0	0	1	8	1	9	1	8	1	7	1	8	1	8	1	8	1	8	1	8
Wizzerd WV	1	1	7,7	0	0	1	7,5	1	7,5	1	7	1	7	1	6	1	7,5	1	7,5	1	8	1	8
Worldly	1	1	8	0	0	1	8,2	1	7,8	1	7,5	1	8	1	7,5	1	7,9	1	7,5	1	8	1	8
Zirocco Blue VDL	1	1	7,3	1	8,6	1	7,5	1	6	1	8	1	7	1	8	1	7	1	6,5	1	7,5	1	7

PŘEHLÍDKY KLISEN

CELOSTÁTNÍ PŘEHLÍDKA KLISEN – PÍSEK – 14. 9. 2019

Nové kolbiště v píseckém hřebčinci prošlo zatěžkávací zkouškou v rámci Finále kritéria mladých koní na výbornou. Při této velkolepé akci probíhalo také Finále celostátní přehlídky tříletých klisen a hříbat roku 2019.

Cassini´s Son T nejúspěšnější otec finalistek

Holštýnský hřebec Cassini´s Son – T zazářil jako producent exteriérově vyrovnaného a kvalitního potomstva v celorepublikovém finále přehlídky tříletých klisen. V jeho případě rozhodně neplatilo rčení: Kvantitou musíme nahradit kvalitu, protože v původech finálové „pětky“ se tento hřebec na místě otce objevil hned třikrát a celkem se do finále kvalifikovalo šest jeho dcer. Z celkového počtu čtrnácti předvedených klisen byl otcem téměř poloviny zúčastněných, a tak mu zajisté patří velké uznání. Dalším plemeníkem, který měl více potomků (tři klisny) kvalifikovaných do finále, byl v Tlumačově působící Lord Weingard.

V sobotu 14. 9. 2019 byly na pořadu tříleté klisny a v poli čtrnácti klisen zvítězila ryzka **Panamera Cassina – T** po holštýnském hřebci Cassini´s Son – T, z matky Pamela po Robik, chovatelky i majitelky Zuzany Pavlíkové. Cassini's Son-T je fanouškům českého skokového sportu velmi dobře znám. Na parkurových kolbištích jsme jej mohli vídat od roku 2003 a od té doby si na své konto připsal celou řadu vítězství a vysokých umístění v parkurech do T**, přičemž řadu z nich absolvoval bez trestného bodu. S Rudolfem Fialou dosáhli umístění a vítězství ve Velkých cenách, jako např. ve VC Prahy v letech 2008 a 2009, VC Kolína, v VI. Ceně českých chovatelů a v rámci mistrovských soutěží a závodů ČSP. Absolvoval celkem 186 startů. Třikrát zvítězil v oficiálním žebříčku ČJF, což se od doby jeho vzniku žádnému koni nepodařilo.

Matka Pamela dosáhla vlastní výkonnosti stupně L v drezuře a parkuru a stupně ZL ve všestrannosti. V chovu dala pouze dva potomky, valacha ročníku 2013 po Volonter – T a vítězku. Komise ve složení Ing. Hana Civišová, Ing. Otakar Vondrouš a Stanislav Hošák hodnotila klisnu takto: Souladná a sympatická klisna s výbornou horní linií, většího obdélníkového rámce, korektní s dobrými výškovými i šířkovými parametry, s velmi prostorným krokem a lehce nadprůměrným klusem.

Foto: M. Kůstková

Na druhém místě se umístila tlumačovská **Jasněnka** po holštýnském hřebci Quentino z matky Jamajka po Catango HT, Zemský hřebčinec Tlumačov je zároveň jejím chovatelem. Quentino zvítězil na předvýběru hřebců ČT do plemenitby v roce 2013, v dalším roce nasbíral několik vítězství a umístění v soutěžích KMK a ve finále se umístil na 6. místě. Matka Jamajka byla na základě výkonnostních zkoušek zařazena do akceleračního programu, ale sama dále nesportovala.

Komise hodnotila klisnu takto: Klisna většího rámce s dobrými šířkovými i hloubkovými rozměry, dostatečně kostnatá s dobře nasazeným krkem, skloněná záď, dobrý fundament. Nadprůměrná v klusu s velmi dobrým odrazem od země a s velkým vznosem a vyšší akcí v karpech.

Na výborném třetím místě se umístila další klisna odchovaná v Zemském hřebčinci, tentokrát v Písku. Klisna **Cool Lady** je další dcerou holštýnského hřebce Cassini´s Son - T z matky Conie po Cascavello. Matka Conie byla do PK ČT zařazena jako tříletá s bodovým hodnocením 7,9 a ZV absolvovala s hodnocením 8,0 bodů. Sama nemá sportovní výkonnost, ale obdivuhodná je její chovná kariéra, ve třech letech byla poprvé připuštěna a v následujícím roce 2011 dala hřebce po Przedswit Lionel, v letech 2012, 2013 klisny po hřebci Crafordastral, 2014 hřebeček po Quinteros Cassiny. V roce 2015 po Cannavaro vstřebala, ale v roce 2016 se narodila předváděná klisna po Cassini´s Son-T, hned další rok pravý bratr a v roce 2017 a 2018 byla připouštěna hřebcem Guidam Sohn.

Slovně byla Cool Lady hodnocena takto: Klisna ve středním rámci méně hluboká a méně kostnatá s velmi ušlechtilou hlavou, v dobré kondici s dobře osvalenými bedry, sympatická klisna. Přímočarý pohyb s prostorným krokem a průměrným klusem.

Na čtvrtém místě se umístila klisna **Noblesa** z chovu Jiřího Hochmana z Velvar, kterou do Písku přivezla její nynější majitelka Lenka Jiroušová Kabátová.

Další dcera hřebce Cassini´s Son – T byla komisí hodnocena takto: Ušlechtilá klisna suchého fundamentu ve středním až větším rámci, dostatečně kostnatá, pevná horní linie, delší hřbet, kratší krk, vzadu lehce otevřený postoj. Mechanika pohybu průměrná s průměrným prostorem a akcí.

Klisna Noblesa je jediným potomkem své matky Nadii, která byla zapsána do plemenné knihy ČT s bodovým hodnocením 7,6. Nadia sama dosud nesportovala ani neabsolvovala výkonnostní zkoušky, ale je dcerou holandské klisny Noberlina, která na našich kolbištích dosáhla výkonnosti T dvě hvězdy, tedy 150 cm.

Pátým místem ocenila komise ex equo dvě klisny. **Caramba** je další, čtvrtá dcera plemenného hřebce Cassini´s Son-T z matky Caretina po Caretino, která dosáhla vlastní výkonnosti ve skákání na úrovni 140 cm a mnohokrát se umístila v parkurech na úrovni S. Do PK ČT byla zapsána jako pětiletá s hodnocením 7,8 bodu. Otec hřebce Casini´s Son – T, hřebec Cassini I, je skutečnou legendou. V chovu působí kolem osmdesáti jeho synů a jeho dcery patří k vyhledávaným a ceněným chovným klisnám. Cassini I zplodil více než tisíc sportovních koní, kteří na výhrách vydělali přes tři miliony eur, a více než třetina z nich se prosadila v nejtěžších parkurech na mezinárodní úrovni.

Na děleném pátém místě byla dekorována klisna **Aféra RVP** chovatele i majitele Radka Vitáska ze Sedliště. Aféra RVP je dcerou plemenného hřebce Falkence z matky Aranka, která byla při zápisu do PK hodnocena 7,6 bodu a po zkouškách výkonnosti byla zařazena do HPK. Ve sportu byla prověřena na základní úrovni a v chovu dala dva potomky. Prvním z nich je klisna Aféra RVP a v roce 2018 se narodil hřebec po Lord Weingard.

Otec Falkence se v posledních letech, již jako valach, velmi úspěšně prezentuje na českých kolbištích, kdy v letošním roce dosáhl výkonnosti stupně ST pod Denisou Stránskou, dříve Bittnerovou.

Klisna v menším obdélníkovém rámci, ušlechtilá, méně kostnatá s kratším krkem, dobrých šířkových rozměrů. Velmi dobré předvedení v klusu, který byl prostorný, pružný a pravidelný.

2. STEFANIE

Jemná klisna menšího rámce s velmi ušlechtilou hlavou, méně kostnatá s kratším krkem, mírné vady ve fundamentu. V kroku prostorná v klusu aktivní, méně ohýbala hlezna.

5. TEQUILA

Velmi ušlechtilá klisna s volnější horní linií, méně kostnatá, výrazný kohoutek a dobře osvalená, široká bedra, mírné nedostatky ve fundamentu.

Stefanie

Tequila

6. KOSMA – H

Klisna ve středním rámci, dobrých šířkových rozměrů, ale v současnosti méně harmonická, také díky lehčí kondici. Komise by chtěla u této klisny vyzdvihnout vynikající pohyb v klusu, který byl nadprůměrně prostorný s elastickým hleznem a tendencí do kopce.

7. DIANA II

Klisna většího obdélníkového rámce, velmi elegantní s výbornou horní linií, harmonická, ale postup do finále byl bohužel limitován špalkovým kopytem na LP. Průměrná mechanika pohybu.

Kosma-H

Diana II

8. ARONIE RVP

Jemnější klisna, středního rámce, méně kostnatá, šikmá lopatka, mírné nedostatky ve fundamentu, návní kosti na LP, PZ. Jen průměrný pohyb.

11. JESSY – K

Méně kompaktní rámcová klisna s klínovou hlavou a silnou kostrou, sražená záď, drobné nedostatky ve fundamentu. Krok korektní s došlapem pouze do stopy, klus méně elastický s menším prostorem.

Aronie RVP

Jessy-K

12. SNOW GOLDIE

Klisna v delším rámci s výrazným kohoutkem, široká bedra, středně dlouhý krk s nedostatky ve fundamentu. Velmi prostorný a uvolněný krok, v klusu méně pružná.

16. CANESSA

Sympatická klisna středního rámce s ušlechtilou hlavou a dobrým krkem, méně kostnatá. Ve fundamentu jsou limitující zbytnělé korunky. V pohybu spíše podprůměrná. Hana Civišová

Snow Goldie

Canessa

ZPRÁVY Z OBLASTNÍCH PŘEHLÍDEK KLISEN

PŘEHLÍDKA TEPLOKREVNÝCH KLISEN V NÁCHODĚ-BĚLOVSI.

Dvacátá osmá přehlídka plemenných koní konaná 2. června 2019 v Náchodě a zorganizovaná tamním svazem chovatelů koní proběhla tentokrát ve znamení teplokrevných plemen koní. Majitelé teplokrevných klisen přihlásili k posouzení dvacet jedna klisen a hodnotitelům Ing. Otakaru Vondroušovi a Ing. Karlu Regnerovi předvedli tři roční, pět dvouletých a devět tříletých klisen.

Z ročních klisniček, které byly v zevnějšku velmi vyrovnané, byla nejlépe hodnocena klisnička slovenského teplokrevníka **80/79 Indie** chovatelky i majitelky Aleny Žočkové. Tmavá hnědka, dcera holandského I´m Jaguar z klisny po Jaspis, je typická klisnička ve středním, kratším obdélníkovém rámci, předvedla prostornější krok i klus.

Indie

Druhá se umístila **80/80 Celeste**, rovněž zapsaná v PK CS, tmavá hnědka, po 1015 Cyril z matky po bavorském Grandeur´s Erbe chovatelky Ilony Sedláčkové. Typická klisnička ve středním rámci má jemnější kostru, živý temperament, delší, tenčí krk a středně prostorný, pružný pohyb. Třetí byla hodnocena česká teplokrevná klisnička, ryzka, **49/584 Amanda** po 2227 Monaco, z matky po 2997 Aristo Z, chovatelky Marie Jirouškové, majitele Lukáše Turka. Ušlechtilá klisnička, s drobnými nedostatky v zevnějšku s pružným, středně prostorným pohybem.

Celeste

Z dvouletých byly čtyři zapsané v PK ČT a jedna CS. Nejlépe byla hodnocena tmavá ryzka, **90/586 Monbeco,** po 1345 Heartbreak ZH z klisny po A 1/1 Flipper chovatelky Petry Poláčkové, ušlechtilá klisna středního rámce, přiměřeně kostnatá, s výrazným pohybem. Druhá se umístila klisnička **90/537 Solfeggia OH**, hnědka po 2225 Cola z klisny po 856 Silvio II chovatele Ing. Ondřeje Hulce. Klisnička je ve středním rámci, souladná, přiměřeně kostnatá, má prostorný krok i klus. Třetí umístěná, **90/570 Claudie** rovněž po 90/570 Cola, bělka velmi ušlechtilá, souladná, jemnější kostry, s prostorným pohybem. Chovatelem klisny je fa Kolba, s. r. o. Čtvrtá pak byla **90/564 Klea**, hnědka, rovněž po 2225 Cola z matky po A 1/1 Varadero, chovatele Milana Bráta. Klisna je souladná, s níže nasazeným krkem a středně prostornou mechanikou pohybu. Za ní se umístila klisna **80/875 Celebritty**, tmavá hnědka po 1015 Cyril z matky po bavorském Grandeur‘s Erbe chovatelky Ilony Sedláčkové. Klisna je ve středním rámci, s delším, tenčím krkem, velmi ušlechtilá, s prostorným pohybem.

Monbeco

Solfeggia OH

Smiley

V ročníku tříletých bylo hodnocení náročnější. Zvláště klisny, které se umístily v popředí, byly velmi vyrovnané jak v rodokmenové hodnotě, tak i v celkovém projevu. Na prvním místě se umístila česká teplokrevná klisna **90/344 Smiley**, hnědka, po 1979 Quentino, matka po 1016 Quirádo, prochovaná, jak je patrné, na SF hřebce Quidam de Revel, chovatele Pavla Daňka. Kostnatá klisna, ve středním, kratším, obdélníkovém rámci s velmi dobrým pohybem, představuje typ skokového koně.

Druhá, ČT hnědka, **90/256 Stefanie** po 1768 Sandro Classic z matky po 577 Rock'n Roll chovatele Pavla Drbohlava, majitelky Jany Kosařové, je velmi ušlechtilá klisna ve menším rámci s výbornou mechanikou pohybu.

Na třetím místě umístěná ryzka **90/223 Panamera Cassina-T** po 1001 Cassini's Son-T z matky po 2646 Robik chovatelky Zuzany Pavlíkové je ušlechtilá klisna ve středním, delším rámci s níže nasazeným krkem a prostorným pohybem.

Na čtvrtém místě byla hodnocena klisna **90/258 Miňonka ZF,** ryzka, po 1559 Galandro ZH z matky po 273 Topas-14 chovatelky Kateřiny Zolmanové, na pátém pak **80/743 Kassien von Kaschow**, hnědka CS, na šestém klisna **90/250 Luga**, ryzka, po 1558 Galandro z matky po 436 Admirand chovatelky Jolany Pickové a na sedmém **Ardena Rose**, SP, vranka, po Ron William z klisny po 2997 Aristo Z chovatelky Marie Jirouškové. Osmá pak ČT ryzka **90/240 Luna**, po 1879 Clin d'Or ČT, matka po 3009 Likeur chovatele Václava Couf alíka, majitelky Veroniky Frankové. Na devátém místě pak plavka **90/287 Come Bella**, ČT, po 689 Bell Ami z anglické plnokrevné matky po Najoom, chovatele Františka Vlasáka a majitelky Petry Hlaváčkové.

Byla to velmi vyrovnaná kolekce klisen v menším rámci, souladných, s průměrnou mechanikou pohybu, které se lišily pouze v některých detailech v exteriéru.

Přehlídka proběhla za velmi pěkného počasí a pořadatelům náleží poděkování za velmi dobře připravený prostor i organizaci.

Karel Regner

Stefanie

Panamera Cassina - T

JIHOČESKÁ OBLASTNÍ PŘEHLÍDKA KLISEN A KLISEN S HŘÍBATY

V pátek 23. 8. po 9. hodině ranní, za krásného slunečného dne, začala přehlídka klisen s hříbaty ČT. Předvedli se čtyři hřebečci a dvě klisničky, kteří byli podle pohlaví hodnoceni s tím, že vítězná klisnička a vítězný hřebeček soutěžili o absolutní vítězství. Zvítězila CONTEMPORA ZJK, narozená 15. 6. 2019 po holštýnském otci Contendro I z maminky 43/943 Porta po KWPN hřebci 866 Le Voltaire, chovatelky a majitelky paní Zuzany Kojdjak. Klisnička je s velmi korektní stavbou těla, ale jemná v kostře s dobrým pohybem.

Contempora ZJK

Vítězný hřebeček je WALL STREET MER ryzák, narozen 27. 4. 2019 po hřebci 996 Volontér-T z maminky 20/397 Samba po plnokrevném 667 Mr. Bid. Chovatelem i majitelem je významný chovatel military koní Jaroslav Merunka z Hybrálce u Jihlavy. Hřebeček je ušlechtilý, velmi dobrých šířkových i výškových rozměrů, s velkým temperamentem. Komise pracovala ve složení: předsedkyně Ing. Hana Civišová, členové L. Kozák a MVDr. Z. Vítů, a stanovila vítězem hřebečka WALL STREET MER.

Wall Street MER

Stejná komise hodnotila i Jihočeskou přehlídku tříletých klisen ČT. Bylo předvedeno a hodnoceno třináct klisen v exteriéru, i v mechanice pohybu. Z pěti nejlépe hodnocených klisen první tři postoupily do celostátního finále. Na pátém místě skončila ryzka 91/469 **SAVANA** po otci 1942 Warness ZH z maminky 20/397 Samba po 667 Mr. Bid (Samba je i matkou hřebečka Wall Street Mer), chovatele i majitele Bohuslava Šubra z Tábora.

Savana

Čtvrtá skončila tmavá bělka 91/286 CASIE po 1946 Cocain z maminky Sweet Girl G chovatele i majitele Z. Hrnčíře z Proseče pod Křemešníkem.

Casie

Třetí místo a zároveň postup do finále si vybojovala tmavá bělka **91/260 CANESA** po holštýnu 1001 Cassini's Son-T z holštýnské matky S-Acobada po Acobat II z chovu Ing. J. Mayera z Ohrazenice, kterou vlastní paní Hana Moravcová z Humpolce.

Canesa

Na druhém místě stanula hnědka **91/257 CARAMBA** opět po 1001 Cassini's Son-T z holštýnské maminky Caretina po Caretino chovatele i majitele Farma Ohrazenice, s. r. o.

Caramba

Vítězkou se stala hnědka **91/301 COOL LADY** a do třetice stejný otec 1001 Cassini's Son-T z ČT maminky 17/813 Conie po holštýnu 1085 Cascavello, chovatele i majitele ZH Písek.

Cool Lady

Poslední částí byly ZZV tříletých klisen ČT. V komisi vystřídal MVDr. Z. Vítů pan Václav Horký z Dubence. Bylo prezentováno a zároveň úspěšně dokončilo ZZV třináct klisen ČT.

Nejlépe hodnocenou klisnou s 8,55 body v disciplínách skok ve volnosti, drezurní úloha, kavaletová a postupová řada do 105 cm se stala hnědka 91/285 VARMON, po otci 996 Volontér-T z maminky 16/897 Harmony po 1345 Heartbreak ZH, chovatele i majitele Z. Hrnčíře z Proseče p. Křemešníkem. Klisna se výborně prezentovala ve skoku ve volnosti a posledními dvěma skoky v postupové řadě. Ne úplně jednoduchou klisnu velmi klidně předvedla jezdkyně Z. Hrnčíře Kateřina Hudíková.

Druhá skončila klisna 91/260 CANESA (třetí umístěná na přehlídce) s bodovým hodnocením 8,50 bodu, kterou velmi kvalitně připravila i předvedla majitelka paní Hana Moravcová z Humpolce.

Na třetím místě stanula další klisna chovatele i majitele Z. Hrnčíře z Proseče p. Křemešníkem 91/286 CASIE (4. z přehlídky) s bodovým hodnocením 8,22 bodu opět pod jezdkyní K. Hudíkovou.

Čtvrtou umístěnou klisnou s hodnocením 8,1 bodu byla hnědka 91/257 CARAMBA (na přehlídce 2. místo) s jezdkyní Mgr. K. Hanušovou z Ohrazenice, s. r. o.

Na pátém místě se umístila vítězka Jihočeské přehlídky klisen hnědka 91/301 COOL LADY v majetku ZH Písek s hodnocením 8,1 bodu. Na dalších místech skončily ostatní klisny s bodovým ohodnocením od 7,60 do 6,85 bodů. Kromě skoku ve volnosti, který proběhl v hale, všechny ostatní soutěže se konaly na nově zrekonstruovaném kolbišti, které svou dominancí působí velmi vznešeně a poskytuje všem účastníkům krásný zážitek. Naposledy jménem JSCHK děkuji ZH Písek.

Zdeněk Vítů

ŠAMPIONÁT OLOMOUC

Byla to již 4. Moravská výstava v pátek 2.8. od 15:30 probíhalo hodnocení 3letých teplokrevných i chladnokrevných klisen a poté následovalo předvedení klisen s hříbaty. Předvádění probíhalo na obou kolbištích Olomouckého areálu. V komisi pro teplokrevné 3leté klisny byl pan Hošák ml., doktor Lysák a František Srnec. Celkem bylo předvedeno 18 3letých teplokrevných klisen. Většinou vždy jedna klisna jednoho majitele, pouze pan Radek Vitásek měl tři teplokrevné klisny a zemský hřebčinec Tlumačov.

Všechny klisny byly velmi dobře připraveny, v dobré kondici a také bylo vidět, že s nimi byla provedena příprava na tuto výstavu. Bylo předvedeno 9 teplokrevných klisen s hříbaty, 5 hřebečků a 4 kobylky. Hříbata byla ve velmi dobré kondici, velmi dobře se předváděla, především v pohybu.

Po ukončení přehlídky v pátek bylo provedeno vyhodnocení všech kategorií koní a v 19 hodin bylo toto předvádění ukončeno.

V sobotu 3.8. byla výstava zahájena v 11 hodin slavnostním vjezdem kočárů na hlavní kolbiště. Hosty a komisi přivezla spřežení chladnokrevných klisen SN, čtyřspřeží, které řídil mistr ČR Jan Blizňák a dále čtyřspřeží starokladrubských vraníků, jejímž kočím a zároveň chovatelem je David Haitl z Bernartic u NJ. Další zápřež byla pára plemenných hřebců SN, které vedl kočí Pavel Raichl. Komentátory pro teplokrevná plemena byl Ing. Roman Klos a pro chladnokrevná plemena pan Viktor Chytílek.

Celou výstavu zahájil předseda SCHKKMS MVDr. František Horník. V krátkosti zhodnotil význam výstavy, přivítal všechny chovatele, a hlavně vystavovatele dále hosty této výstavy a všechny diváky. Po zahájení výstavy opustily čtyřspřeží kolbiště a bylo zahájeno předvádění 3letých teplokrevných klisen podle katalogových čísel. Je nutno říct, že tento druhý den se skoro všechny klisny předvedly daleko lépe v pohybu než při samotném hodnocení v pátek. Po ukončení předvádění byly vyhodnoceny klisny, které se umístily na prvním až pátém místě, všechny ostatní získaly účastnické stužky a poděkování za účast. Dále byly klisny vyhodnoceny od pátého do desátého místa a těchto 9 klisen nás bude reprezentovat na celostátní přehlídce 3letých teplokrevných klisen v Písku.

Umístění	Jméno klisny	Výžeh koně	Majitel koně
1	JASNĚNKA	90/353	ZH TLUMAČOV
2	VISLA SWAROVSKÁ RVP	90/399	VITÁSEK RADEK
3	AFÉRA RVP	90/398	VITÁSEK RADEK
4	TRÓJA	90/239	COUFALÍK VÁCLAV
5	TEQUILA	90/354	ZH TLUMAČOV
6.	KOSMA-H	90/407	MVDr. HORNÍK FRANTIŠEK
7.	QUIDA	90/435	ING.ZICH ROSTISLAV
8.	ARONIE RVP	90/397	VITÁSEK RADEK
9.	DIANA II	90/348	ZH TLUMAČOV
10.	SEVERANKA HF	90/406	FIALA ALEŠ

Klisny s hříbaty jsou vždy velkou atrakcí především pro diváky, kdy se hříbata předvádějí mnohdy velmi rychle a elegantně. Samostatně byly vyhodnoceny klisničky a samostatně hřebečci.

Umístění	Jméno hříběte	Matka	Majitel koně
1	QUIDAMINO	OPTIMA 54/983	ZH TLUMAČOV
2	FLAMM DE COURT	ARGENTINA 46/32	MUDR. MICHALCOVÁ ADÉLE
3	FESTINA LENTE RVP	FRANCESCA 67/661	VITÁSEK RADEK

Umístění	Jméno hříběte	Matka	Majitel koně
1	GIDRAN IV-MT-3 STELA 24	SAHIB 1 MT-3 / SACHMET	POLEŠENSKÁ ILONA
2	CASIOPEA DE ROSSI	CARMEN 54/924	ING.ZICH ROSTILAV
3	QUO VADIS RVP	VÍSKA 73/641	RADEK VITÁSEK

Jasněnka

Quidamino

Gidran IV – MT-3 Stela 24

František Horník

ZKOUŠKY VÝKONNOSTI KLISEN

ZÁKLADNÍ ZKOUŠKY VÝKONNOSTI TŘÍLETÝCH TEPLOKREVNÝCH KLISEN

V roce 2019 mohli majitelé tříletých teplokrevných klisen vybírat ze 16 termínů zkoušek výkonnosti na patnácti místech. Troje zkoušky byly zrušené kvůli malému zájmu chovatelů, hodnocení klisen komisí proběhlo celkem 13x. Ze všech 127 klisen, které byly ke zkouškám připravovány neuspěly pod sedlem dvě.

Jedna si výsledek opravila v náhradním termínu, u druhé klisny majitelé opravy nevyužili. Jak je z výsledků roku 2019 patrné, mnohdy se chovatelé zkoušek výkonnosti klisen obávají zbytečně. Vysoký počet úspěšných adeptek a jejich bodové hodnocení vypovídá o stoupající úrovni kvality a přípravy klisen. Bohužel z celkem 240 tříletých klisen českého teplokrevníka jich ZV dělalo po odečtu ostatních plemenných knih jen 106. To je po zaokrouhlení 44 %.

Zápřež

Základní zkoušky tříletých klisen v zápřeži probíhaly na třech místech. V Čakovičkách, Rychnovku a v Slavíči u Hranic. Celkem je absolvovalo 7 klisen a všechny uspěly. Nejlépe hodnocenou klisnou v Rychnovku byla vranka Ardena Rose po Ron William polského chovu, která obdržela 9 bodů. Není zapsaná do plemenné knihy českého teplokrevníka, proto zkoušky absolvovala pro plemennou knihu slovenského teplokrevníka-cs. S nejvyšším hodnocením 8,70 bodu skončila další polská klisna Bellissima po Evento v majetku Petra Šulce z Bohušovic nad Ohří, která ZV absolvovala v Čakovičkách. Bellissima získala akcelerační program stejně jako další umístěná ve Slavíči, klisna 90/404 Dora novojická HF po Fantomas de Muze v majetku Jany Lošákové z Nového Jičína. Dora obdržela hodnocení 8,12 bodu. Zbylé 4 klisny složily zkoušky ve Slavíči v rozmezí 7,45-8,03 bodu, což odpovídá HPK. Z celkového počtu 7 klisen se 3 narodily v Polsku a 4 příslušely k českému teplokrevníku.

Sedlové ZV

Zkoušky pod sedlem absolvovalo 120 klisen na deseti místech. Nejvíce účastnic, celkem 25 měly zkoušky v hřebčíně Měník. Ty byly rozdělené do dvou dnů (11 a 14 klisen). Obrovský zájem o účast byl tradičně na Ptýrově, kde komise posuzovala 22 klisen a třetí co se počtu týká, byl Tlumačov s 16 účastnicemi. Dobře obsazené ZV měli v Písku a Frenštátu pod Radhoštěm. Méně početné byly tradičně chovatelsky slabší oblasti západních a severních Čech. Zkoušky pod sedlem absolvovalo 102 českých teplokrevníků, 10 slovenských teplokrevníků cs, 3x byl zastoupen KK a 2x KWPN. Po jedné klisně měl oldenburský skokový kůň, moravský teplokrevník a plemenná kniha Zangersheide.

Rychnovek 21.8.2019 (7 klisen)

Komise: Ing. Karel Regner, Ing. Otakar Vondrouš, Jan Tvarůžek

S výsledkem 8,50 bodu akcelerace dosáhla 90/250 Luga (Galandro ZH, 44/807 Lucky po Admirand) chovatelky a majitelky Jolany Pickové z Chvalkovic. Zbylých šest klisen získalo hodnocení 7,06-7,80 bodu odpovídající HPK.

Písek 23.8.2019 (13 klisen)

Komise: Ing. Hana Civišová, Václav Horký, Luboš Kozák

Akceleračního programu v Písku dosáhly 4 klisny. Se ziskem 8,55 bodu zvítězila 91/285 Varmon (Volonter-T, 16/897 Harmony po Heartbreak ZH) chovu a majetku Zdeňka Hrnčíře z Proseče pod Křemešníkem. Druhá se umístila s 8,50 body 91/261 Canessa po Cassini´s Son-T chovu Ing. Jiřího Mayera z Ohrazenic a třetí místo obsadila další klisna z chovu Zdeňka Hrnčíře, 91/286 Casie po Cocain s 8,22 body. Poslední, kdo se vešel do AP byla s 8,09 body 91/301 Cool Lady po Cassini´s Son chovu a majetku ZH Písek. Šest klisen se vešlo s hodnocením 7,42-8,05 bodu do HPK, dvě klisny skončily v PK a jedna klisna zkoušky nedokončila.

Tlumačov 10.9.2019 (16 klisen)

Komise: MVDr. Jaroslav Dražan, Ing. Leopold Mamica, Stanislav Hošák

Vyšším oddílem HPK zde byly hodnoceny rovněž 4 klisny. Zvítězila s 8,58 body 90/382 Cara Mia (Caruso, 70/196 Majka po Catango Z) chovatele a majitele Zdeňka Jarky z Hulína. Druhá skončila s 8,25 body 90/348 Diana II odchovaná ZH Tlumačov. Výsledek 8,16 bodu přinesl třetí místo klisně 90/315 Olívie po Castelano chovu a majetku MVDr. Josefa Lysáka z Ivanovic na Hané. Poslední z akceleračních klisen skončila 90/354 Tequila po Lord Weingard z chovu ZH Tlumačov. Deset klisen se seřadilo v HPK s výsledkem 7,10—7,83 bodu a jedna klisna skončila v PK.

Štěnovický Borek 12.9.2019 (4 klisny)

Komise: Ing. Jan Šíma, Jaroslav Rédl a Petra Vraná

Všechny 4 klisny získaly hodnocení odpovídající AP 8,18-8,59 bodu. Nejlépe hodnocenou klisnou byla 91/309 Malše lužická (Cassilius, 29/233 Úhlava po Puschkin) chovu a majetku Ing. Václava Filišteina z Netolic. Druhá byla oldenburská Electra SL (Campamento, Elektra T po Rohdiamant) v majetku Susanne Leuchter z Mileva. Třetí se umístila 90/316 Cortana-Ř (Castelano, 61/324 Caletta-Ř po Cascavello) chovu Jaroslava Říhy z Nemochovic, v majetku MUDr. Jany Kašparové z Prahy. Čtvrté místo patřilo klisně 91/362 Lamia (Landini ZH, 63/422 HD Darien po Silvio II) chovu a majetku Miriam Líbalové ze Záboří.

Heroutice 17.9.2019 (9 klisen)

Komise: Ing. Hana Civišová, Ing. Jiří Holík, Miloslav Perníček

Akcelerační program získaly 2 klisny. Zvítězila s 8,15 body 91/370 Luna (Lopez-17, 14/786 Limetka po Limited) chovu a majetku Magdaleny Vackové z Komařic. Druhá byla s 8,12 body 90/384 Castella de la Argentea (Castelano, 72/369 Arven po Aristo Z) z chovu Zdeňka Jarky z Hulína, v majetku Kateřiny Horáčkové z Jarohněvic. Pět klisen skončilo v HPK a dvě v PK. Opravu zde prováděla také klisna neúspěšná v Písku.

Svinčice 18.9.2019 (6 klisen)

Komise: Ing. Jan Šíma, Petra Svobodová a Petra Vraná

Na severu Čech zápis do AP obdržely 4 klisny. Zvítězila s 8,79 body 90/349 De Castela (Castelano 54/741 Desiré po Aristo Z) odchovaná Janem Sokolem z Bařic, v majetku Šárky Dostálové z Bochoře. Druhá skončila s 8,60 body 80/735 Caramela (Russel II, 4/597 Carisma po Carismo) chovu a majetku Radka Křídla z Radovesnic II. Třetí se umístila s 8,57 body příslušnice KWPN La Grange (Zirocco Blue, Valesca po Quidam´s Rubin) odchovaná v Nizozemí, v majetku Kamily Starečkové z Hovorčovic. Čtvrtá byla 80/786 Goog Girl (Russel II, Gresken po Ephebe for Ever) chovatele Mgr. Jaroslava Müllera z Mnětic, v majetku Jana Chýle ze Zákup. Jedna klisna získala zařazení do HPK a jedna do PK.

Frenštát pod Radhoštěm (14 klisen)

Komise: Stanislav Hošák ml., Richard Novák a Jan Míček

Také v Moravskoslezském kraji obdržely zápis do AP 4 klisny. Nejlepší výsledek 8,58 vybojovala 79/551 Amira S (Coupie, 80/183 Agáta po Acorado I) chovatelky Jany Svobodové z Brna-Líšně. Výsledek 8,30 bodu stačil k druhému místu klisně 90/346 Beatrix B (Caruso, 65/361 Boa Vista po Ballast) chovu a majetku Zdeňka Babora z Havířova. Zbylé dvě klisny patřily také Janě Svobodové z Brna-Líšně. 79/552 Mia S (Russel II, 45/631 Mise po Campione) obdržela 8,13 bodu a 79/550 Gabrielle S (El Paso II, 79/135 Grace Kelly-H po Con Cosmos) měla výsledek 8,10 bodu. Zbylých deset klisen se pyšnilo hodnocení m 7,16-7,99 bodu, avšak jedna z klisen zůstala kvůli rodokmenu v PK.

Ptýrov 25.9.2019 (22 klisen)

Komise: Ing. Šárka Pospíšilová, Zdeněk Hrnčíř a Petr Vančura

Nejvyšší bodové hodnocení 8,54 bodu získala KWPN klisna Laomi W (Connect, Waomi po Pythagoras) v majetku Petry Charvátové z Mohelnic nad Jizerou, ta však i po ZV zůstala v PK. Akcelerace tedy dosáhly jen tři následující klisny. S výsledkem 8,39 bodu 90/302 Barbie (Burberry, 80/7 Fanny po Florencio) odchovaná v JŠ Valdštejnská Obora. Dále 90/298 Wikipedie (Warness ZH, 43/615 Treisy po Taarlo Kubišta) chovatelky Miriam Záveské ze Slatin. Součet 8,13 bodu patřil klisně 91/451 Noblessa (Cassini´s Son-T, 6/967 Nadia po Diarado) chovatele Jiřího Hochmana z Velvar, v majetku Lenky Jiroušové Kabátové z Nesměně. Šestnáct klisen se vešlo do HPK, další 1 do PK a jedna klisna zkoušky nedokončila.

Měník 25.9.2019 (11 klisen)

Komise: Ing. Hana Civišová, Ing. Jiří Holík a Stanislav Hošák ml.

Termín vypsaný výhradně pro domácí klisny ovládla s výsledkem 8,12 bodu 74/354 Maybe (Manillon Rouge, 41/620 Tara po Taarlo) patřící Michaele Kubištové. Druhá se umístila s 8,11 body 74/343 Mally (Manillon Rouge, 74/42 Sally po Sahib Kubišta) Ing. Barbory Kubištové. Třetí akcelerační hodnocení patřilo klisně 74/350 Rafaela (Radegast, 74/178 Felicita po Federweisser) chovu a majetku ŠCHK-Kubišta s.r.o. Zbylých osm klisen se seřadilo v HPK s hodnocením 7,39-7,77 bodu.

Měník 26.9.2019 (14 klisen)

Komise: Ing. Petr Rydval, Jan Tvarůžek a Stanislav Hošák ml.

Bodový zisk na akcelerační program zde mělo 7 klisen, ale jen 6 z nich bylo do AP zapsáno. Nejvyšší zisk 9,07 bodu měla 90/339 Lina (Lord Weingard, 43/333 Britania po Baloubino B) chovatelky a majitelky Moniky Duškové. Druhá se s výsledkem 8,77 bodu umístila 90/278 Argentina-K (Go-On T.S., 50/482 Arctika po Manillon Rouge) chovatele Petra Krejsy z Dolní Čermné. Třetí místo patřilo s 8,74 body klisně 90/323 Queen of Hearts (Quentino, 61/168 Deisy po Dantes) chovatelky Michaely Špičákové z Brna. Další umístěná byla s 8,46 body 90/279 Gracia de Vega (Galandro ZH, 50/385 Vega po Veneur du Luc) chovatelky Petry Jansové. Výsledek 8,28 bodu obdržela 90/281 Majolika-K (Warness ZH, Marionetta po Magnus) chovatele Petra Krejsy. Poslední z AP klisen byla 90/321 Quimby (Quentino, 61/498 Chilli po Clintord II) Františka Lomského. Sedm klisen má zápis v HPK v rozmezí 7,40-7,97 bodu. Poslední klisna s celkovým umístěním na šestém místě zůstala v PK.

Nebanice 26.9.2019 (6 klisen)

Komise: Ing. Jiří Holík, Ondřej Nágr, Augustin Sviták

Ze čtyř klisen zapsaných do AP měly dvě klisny shodný výsledek 8,53 bodu. 91/340 Longines (Lord Weingard, 5/465 Pialotta po Papillion) chovatelky Šárky Nývltové z Černuce, v majetku Renaty Navrátilové z Chrástu nad Sázavou. A stejně hodnocená byla i domácí 80/831 Wia (Homburg, Wajana po Waterford) chovatelky Ing. Evy Šimáčkové z Nebanic. Té patřila také třetí klisna, ohodnocená 8,38 body 91/313 Water Lily (Lord Weingard, 22/415 Iluze po Acros). Čtvrtá skončila s 8,19 body 91/384 Snow Goldie (Go-On T.S., 67/407 Delwa po Landos) chovatelky Ing. Ivany Kolmanové z Nevidu. Zbylé dvě klisny obdržely shodně 7,82 bodu, což jim stačilo k zápisu do HPK.

Nejvíce potomků (13) měl ve zkouškách výkonnosti preferovaný ryzák Lord Weingard. Na druhém místě se umístili Manillon Rouge a Warness s 11 dcerami. Na třetím místě skončil podle počtu potomstva (7) Cassini´s Son-T a po šesti dcerách měli ještě plemeníci Russel II, Go-On T.S, nebo Castellano. Ze 14 klisen, které skončily po ZV v PK jich pouze polovina měla výsledek nižší, než je 7,1 bodu. Zbytek doplatil na nedostatky hlavně v zápisech předků. To byl i případ klisny po Go-On T.S., která podala výsledek na HPK, ale absence dvou generací původu matky ji zařadily do PPK. Celkem 41 klisen bylo po ZV zapsáno do akceleračního programu (HPK-PRO), 71 do HPK, 14 do PK, 1 do PPK a poslední Ardena Rose byla zapsaná do HPK v cs.

Hodnocení klisen po ZV dle jednotlivých otců

Hřebec	Počet klisen	Exteriér	Výkonnost	HPK-PRO
Lord Weingard	13	7,65	7,23	5
Manillon Rouge	11	7,81	7,63	2
Warness ZH	11	7,57	7,68	2
Cassini´s Son-T	7	7,92	8,03	3
Castelano	6	7,68	8,18	4
Go-On T.S.	6	8,03	7,92	2
Russel II	6	7,78	7,78	3

Hodnocení nejlepších klisen po ZV

Klisna	Otec klisny	Exteriér	Výkonnost
Lina	Lord Weingard	8,40	9,07
Ardena Rose	Ron William	zápis do cs	9
De Castela	Castelano	7,20	8,79
Argentina-K	Go-On T.S.	8,00	8,77

Hodnocení klisen ze ZV při zápisu

Klisna	Otec klisny	Exteriér	Výkonnost
Snow Goldie 91/384	Go-On T.S.	8,50	8,19
Noblesa 91/451	Cassini´s Son-T	8,40	8,13
Lina 90/339	Lord Weingard	8,40	9,07
Milwaukee 91/293	Manillon Rouge	8,40	7,40

Klisna Camelia na ZVK Písek 2019

Martina Kůstková

SOUTĚŽ VE SKOKU VE VOLNOSTI TŘÍLETÝCH KLISEN

Soutěž skoku ve volnosti tříletých klisen se stala doprovodným programem při Finále KMK ve skocích v Písku. Vítězkou se stala klisna Varmon z chovu Zdeňka Hrnčíře, kterou vám přiblížíme v následujícím článku. Na druhém místě byla dekorována klisna Aféra RVP z chovu Radka Vitáska, po hřebci Falkence z matky Aranka po Artemon. Třetí příčku obsadila klisna Caramba odchovaná Farmou Ohrazenice s.r.o. po hřebci Cassini´s Son-T z Matky Caretina po Caretino. Všem umístěným patří velká gratulace a na klisny umístěné do desátého místa čekala taktéž finanční odměna.

Skok ve volnosti 3letých klisen

PROTOKOL ZH Písek 14. září 2019	KOMISAŘ	91/290 Cannabis	90/223 Panamera Cassina -T	91/294 Jessy-K	90/397 Aronie RVP	90/353 Jasněnka	90/407 Kosma-H	91/384 Snow Goldie	91/257 Caramba	91/260 Canessa	91/303 Margie	90/398 Aféra RVP	91/285 Varmon	90/348 Diana II	90/354 Tequila	91/301 Cool Lady	Imperia
Hodnocení																	
110	1	7,00	8,00	7,50	6,50	7,50	7,00	8,00	7,50	8,00	8,00	8,50	9,00	6,50	7,50	8,00	8,00
	2	8,00	7,50	7,50	6,50	8,00	6,50	8,00	8,50	8,00	8,50	8,50	9,00	7,00	7,50	7,50	8,00
	3	8,00	8,00	7,50	7,00	8,00	7,50	8,00	8,50	7,50	8,00	8,50	9,00	8,00	8,00	7,50	8,00
120	1	7,00	6,00	7,50	7,00	7,50	7,50	6,50	7,50	8,00	8,00	8,50	9,00	8,00	7,50	8,00	8,00
	2	7,50	5,50	7,50	7,00	8,00	7,00	6,50	7,50	8,00	8,00	8,50	9,50	8,00	7,50	8,00	8,50
	3	7,50	6,00	8,00	6,50	7,50	7,00	6,50	7,50	8,00	8,50	8,50	9,50	8,00	8,00	8,50	8,00
130	1	7,00	9,00	7,00	7,00	8,00	7,50	9,00	9,00	8,00	7,50	9,00	8,00	8,00	6,00	8,00	8,00
	2	7,50	8,50	7,00	7,00	8,50	7,00	8,50	9,00	8,00	8,00	9,00	8,50	8,50	5,50	8,00	8,50
	3	7,50	8,50	7,00	7,00	8,00	7,00	8,50	9,00	8,00	8,00	8,50	8,50	8,50	5,50	8,00	8,00
ODEČET za chyby			na 120												na 130		
Výsledek celkem		7,44	7,44	7,39	6,83	7,89	7,11	7,72	8,22	7,94	8,06	8,61	8,89	7,83	7,00	7,94	8,11
Pořadí		12	11	13	16	8	14	10	3	7	5	2	1	9	15	6	4

Asociace svazů chovatelů koní ČR, z.s., U Hřebčince 479, 397 01 Písek – Budějovické předměstí
tel.: 382 210 476, email: info@aschk.cz

Foto: M. Kůstková

VARMON

Hodnocení tříletých klisen je vždy subjektivním posouzením komise na daném místě. Mezi klisnami, které uspěly ve zkouškách výkonnosti roku 2019 je však jedna, která toto pravidlo popírá. Zúčastnila se tří chovatelsky a sportovně laděných akcí a všechny tři dokázala vyhrát. Pokaždé ji posuzovala jiná komise.

Klisna **91/985 Varmon** se narodila 25.4.2016 u Zdeňka Hrnčíře v Proseči pod Křemešníkem. Je dcerou hannoverského hřebce Volonter-T, který na stejné stanici působí. Sám dosáhl ve skákání stupně TT na mezinárodních kolbištích. Zařazení do plemenitby získal jako osmiletý roku 2005. To byl na vrcholu své sportovní kariéry, takže až do jejího ukončení neměl v plemenitbě moc příležitostí.

Otec Volonter T v Plzni 2007

Matka Harmony v roce 2015

Z prvního ročníku potomstva (2006) pochází šampionka skákání ve volnosti čtyřletých klisen Lavinia-T. Ta byla vynikající v soutěžích KMK, celkem 13 kvalifikačních kol dokázala vyhrát, i když jako šestiletá byla v průběhu seriálu KMK odprodaná do zahraničí. Další dcera Volontera-T jménem Cracatoa vyhrála rovněž šampionát čtyřletých klisen skákání ve volnosti 2012 a i druhá klisna Sheyla ve stejném ročníku se narodila po Volonterovi-T. Bělka Vendeta pro změnu získala třetí místo na celostátní přehlídce tříletých klisen českého teplokrevníka 2017. Na kolbištích se roku 2019 v mladých koních dařilo klisně Ferrera, která už vyhrála kvalifikaci KMK a probojovala se i do finále. Volonter-T získal zařazení do čtyř plemenných knih, včetně hannoverské. V loňském roce byl pro plemennou knihu českého teplokrevníka licentován jeho syn Volis. Podle tuzemských údajů má potomstvo Volontera-T výkonnosti S**. To jeho hodnocení zkresluje, protože už zmíněná dcera Lavinia-T dosáhla výkonnosti 145 cm a další dcera La Toya-T má 135 cm také ze zahraničí

Matkou klisny Varmon je hnědka 16/897 Harmony po Heartbreak ZH odchovaná rovněž farmou manželů Hrnčířových. Jako tříletá získala vysoké hodnocení při zápisu 8,3 bodu. Tím se dostala mezi 5 nejlépe hodnocených klisen daného ročníku. V zevnějšku a mechanice pohybu se líbila také komisi jihočeské přehlídky v Písku, kterou roku 2015 vyhrála. Následně absolvovala zkoušky výkonnosti ohodnocené hlavní plemennou knihou. V chovu dala pouze klisnu Varmon, protože po změně majitele startuje na kolbištích pod mladou jezdkyní Kristýnou Bártů. Harmonin otec Heartbreak ZH s vlastní sportovní kariérou TT** už naznačuje, že by mohl být i dobrým mateřským otcem (pot.ST*) Na výstavě hříbat slovenského teplokrevníka-cs ve Svržně figuroval jako otec matek u dvou hříbat. Klisnička Scarlet se stala vítězkou a hřebeček VDM Princ Fridrich skončil ve své kategorii druhý.

Matka klisny Harmony, Charlotte se narodila po otci Amarillo a v chovu dala 9 hříbat. Nejstarší Aristka se účastnila šampionátu čtyřletých klisen a momentálně je ve sportovní testaci. Syn Vinnie (Volonter-T) absolvoval v loňském roce seriál KMK pětiletých. Bába klisny Varmon, Coldika je jedním ze 4

pravých sourozenců po hřebci Caesar, kteří se narodili stěžejní klisně Marquis rodiny Hrnčířových. Její význam pak přibližuje text článku o hřebci 1946 Cocain.

Sama Varmon byla zapsána do chovu v rámci svodu v Proseči pod Křemešníkem, kde získala 7,7 bodu. Zkoušky výkonnosti absolvovala v Písku pod jezdkyní Kateřinou Hudíkovou. Za výsledek 8,6 bodu získala akcelerační program. Na podzimním finále KMK pořadatel vypsal zajímavou večerní soutěž skákání ve volnosti na styl, právě pro tříleté klisny. Hodnotili ji komisaři KMK Roman Drahota, Luboš Kozák a Jan Chýle. S nejvyšší výslednou známkou 8,89 bodu soutěž vyhrála právě klisna Varmon. První víkend v říjnu uspořádal Spolek chovatelů sportovních koní ve Svržně na Domažlicku pátý ročník skákání ve volnosti. I zde byla vypsaná soutěž pro tříleté koně, kterou hodnotili: Milan Pěchouček, Miroslav Koza a Pavel Vachutka. Také na tomto místě klisna Varmon nezaváhala a nejvyrovnanějším výkonem na všech třech výškách docílila potřetí nejvyššího bodového zisku 8,82 bodu. Martina Kůstková

Bába klisny Varmon – Charlotte

Prabába klisny Varmon - Marquis

Varmon

HŘEBCI

PŘEDVÝBĚR HŘEBCŮ DO PLEMENITBY

Výběr mladých hřebců do plemenitby v rámci PK ČT je od roku 2019 dvoustupňový. První předvýběr a předvedení mladého hřebce bylo do roku 2018 konáno v domácím prostředí u chovatele a samotné hodnocení hřebce prováděl Svazem chovatelů ČT jmenovaný hodnotitel. Nová Rada PK ČT se rozhodla změnit stávající zvyklosti při výběrech mladých hřebců do plemenitby.

Již I. kolo předvýběru bylo uspořádáno formou chovatelské akce a termíny obou kol výběru byly posunuty o cca dva měsíce, což dává možnost mladým dvouletým hřebcům dokončit pastevní období a majitelům hřebců poskytuje poněkud delší čas na domácí přípravu. První předvedení mladého hřebce v cizím prostředí, skok ve volnosti před diváky, je sám o sobě pro mladého koně vzdělávací proces a příprava pro další, důležitější předvedení II. předvýběru. Při dvounásobném zhlédnutí a posouzení mají členové komise možnost sledovat komplexní vývoj mladého hřebce a tím pádem mohou lépe rozhodnout. I. předvýběr se uskutečnil ve dnech 23. ledna 2019 v ZH Tlumačově a 24. ledna 2019 v areálu ZH v Písku. Byla jmenována hodnotící komise, která pracovala ve složení MVDr. František Horník, Stanislav Hošák a Jan Chýle. Mladí, v lednu již tříletí hřebci, byli posouzeni při předvedení na ruce na tvrdém povrchu.

Byl posuzován exteriér a mechanika pohybu v kroku a v klusu, dále pak v hale při skoku ve volnosti. Komise dávala majitelům předvedených hřebců doporučující, nebo nedoporučující stanovisko k pokračování v dalším kole výběru. V Tlumačově byli předvedeni celkem čtyři hřebci. Tři doporučeni byli, jeden hřebec doporučen nebyl. V Písku bylo předvedeno celkem jedenáct hřebců, valnou většinou v majetku ZH Písek. Všichni zde předvedení hřebci doporučení k postupu do II. kola předvýběru dostali. Obě akce, v obou našich hřebčincích, byly velmi dobře připraveny, a i přes mrazivé dny byla stran chovatelů a příznivců návštěvnost poměrně solidní.

II. předvýběr byl uspořádán 22.–23. února 2019 v areálu ESC v Olomouci. Tento moderní velkolepý areál hostil tuto důležitou chovatelskou akci poprvé. Zázemí a prostředí olomouckého areálu je skutečně na evropské úrovni, což přidalo atmosféru mimořádnosti. Celá akce byla dobře až velmi dobře organizovaná, předvedení hřebců probíhalo bez jakýchkoli problémů. Program začal v pátek identifikací, měřením a lineárním popisem všech hřebců. Poté byla dána mladým hřebcům možnost zkušebního absolvování základní výšky skoku ve volnosti, vše již za účasti členů komise. Komise byla rozšířena o další dva členy.

Jako předseda byl zvolen pan prof. Marko Halo, PhD., dále v komisi působil ještě pan Richard Novák. V sobotu začalo za mrazivého rána předvedení starších hřebců, jejichž majitelé nebo držitelé žádali o licenci plemeníka v rámci PK ČT na základě vlastní sportovní výkonnosti. Všichni starší předvedení hřebci byli vybraní a je na chovatelích, kterým z těchto hřebců dají příležitost. Pozornost chovatelů si dle mého mínění dozajista zaslouží Noowanda Semilly, Tallmann TN a Age of Jape. Dále sobotní program pokračoval předvedením mladých hřebců na tvrdém podkladu, posouzením exteriéru a mechaniky pohybu v kroku a v klusu a skok ve volnosti v hale. V hale, při pohybu na osmičce se též posuzovala mechanika pohybu a vyváženost chodů. Z celé skupiny čtrnácti předvedených mladých hřebců bylo vybráno celkem sedm. Odůvodnění jejich výběru je uvedeno v samostatné části tohoto článku. Jen zdůrazním, že Lamaze TN obdržel prémii a může již v letošní připouštěcí sezoně působit jako plemenný hřebec. Ostatní hřebci musí dále nastoupit do staničního testu, absolvovat jej, a pak obdrží licenci plemeníka v rámci PK ČT. Oba předvýběry lze hodnotit jako velmi úspěšné chovatelské události. Systém předvýběru a způsob hodnocení se osvědčil. Byli předvedeni a vybráni kvalitní hřebci, předváděcí standard byl na vysoké úrovni, volba míst a areálů vyhovující. Majitelům a držitelům vybraných hřebců gratuluji. Těm, jimž se výběr nezdařil, patří dík a uznání.

Jan Chýle

Hodnocení mladých vybraných hřebců z II. předvýběru do PK ČT

1. SHINY AIR II

Hřebec ve velmi dobrém typu moderního sportovního koně, souladných tělesných tvarů, korektní, bez vad v exteriéru. Předvedl se jako kůň dvojího talentu, neboť disponuje jak dobrou mechanikou pohybu, tak velmi dobrým stylem skoku s odpovídající silou odrazu. Má velmi zajímavý rodokmen. V jeho původu figurují samí výjimeční plemeníci a hřebec náleží k velmi výkonné rodině, která dala německému chovu koní několik úspěšných plemeníků.

2. 90/393 ARES

Hřebec v dobrém typu s výrazným hřebčím výrazem. Korektní v exteriéru, zejména velmi dobrý ve fundamentu. Svým habitem výrazně připomíná svého otce. Má odpovídající mechaniku pohybu a při skokových zkouškách vždy předvedl velmi vyrovnaný výkon. Působí jako velice charakterní kůň s příjemným temperamentem. V původu tohoto hřebce převládají hannoverští plemeníci osvědčených linií a hřebec náleží k výborné albertovské rodině.

3. 1/311 ARTUŠ Z BRANSKÉHO DOUBÍ

Hřebec ve velmi dobrém typu s vyjádřeným pohlavním dimorfismem. Obdélníkového rámce, mohutný, ale velice harmonický hřebec dlouhých linií. Zejména linie krku a obecně horní linie je u tohoto hřebce na velmi dobré úrovni. Korektní ve fundamentu, pouze u zadních končetin náznak šavlovitého postoje. Má velmi dobrou mechaniku pohybu a při skokové zkoušce předvedl vždy nadprůměrnou odrazovou schopnost a velice dobrý styl skoku. V původu tohoto hřebce jsou zastoupena nejvýkonnější plemena současnosti, s převahou holštýnské krve a zejména otcovské linie Ladykiller.

4. 91/374 CHAMING GANGSTER

Hřebec v typu moderního sportovního koně, velice korektního exteriéru. Dostatečně mohutný, přitom velice ušlechtilý hřebec, harmonické tělesné stavby. Při posuzování užitkových vlastností vynikal velmi dobrou mechanikou pohybu ve všech posuzovaných chodech. Pohyb má kmihuplný a v rovnováze. Při skoku ve volnosti ukázal dobrou odrazovou sílu, pružný, elastický hřbet a dobrý reflex předních končetin. Někdy působil jako kůň s trochu ariosním temperamentem. Celkově velice sympatický hřebec s výraznou prochovaností na hřebce Cor de la Bryere.

5. 91/284 VOLIS

Dobrý typ hřebce s výrazným hřebčím výrazem. Velice mohutný kůň, většího rámce dostatečných hloubkových i šířkových rozměrů s velmi dobrou sílou kostry. Malým nedostatkem je trochu lehčí hřbet. Hřebec má nadprůměrnou mechaniku pohybu s velkou aktivitou zádě. Pohybuje se vyváženě a vznosně. Při skoku předvedl velkou odrazovou sílu. Styl skoku velmi dobrý. Vynikajícím způsobem používá hřbetu a krku, má velmi rychlé reflexy končetin. Velice zaujal pokrčením a aktivitou pánevních končetin zejména při skoku ve volnosti. V původu tohoto hřebce najdeme velmi významné plemeníky, hlavně holandského a hannoverského chovu. Na hann. Voltaire je 2x4 příbuzensky prochován.

6. LAMAZE TN

Velmi dobrý typ plemenného hřebce, korektní tělesné stavby, pevného a suchého fundamentu. Vynikal velmi dobrou mechanikou pohybu. Při skoku ve volnosti demonstroval velkou skokovou potenci. Při obou předvedeních na obou výběrech předvedl soustředěný, sebevědomý skok s obrovskou odrazovou silou. Při skoku vždy výborně koordinoval celé své tělo a měl velmi dobrý přehled o situaci. Styl skoku byl výborný – velmi pružný hřbet, stejnoměrné pokrčení končetin, velice rychlé reflexy. Celkový skokový projev byl velmi velkorysý. Původ tohoto hřebce je konglomerát plemen a rodokmen je nabitý veličinami světového chovu skokových koní s prochovaností na světoznámou holštýnskou linii Capitol – Cottage Son. Na základě všech výše zmíněných pozitivních skutečností byla tomuto hřebci udělena prémie a může působit v rámci plemenné knihy ČT již v připouštěcí sezoně 2019.

7. CORCENTO

Vcelku dobrý typ hřebce. Středního rámce, ušlechtilejší. Má průměrnou mechaniku pohybu v klusu, ale velmi dobrý cval – pro skokana chod nejdůležitější. Předvedl velmi stylový skok. Má dobrý odraz, velmi pružný hřbet, výborné pokrčení končetin. Kůň budící sympatie, na předvedení byl dobře připraven. Vše zvládal rutinně. Jeho rodokmen je příklad heterozního použití světově mimořádného otce na klisnu, jejíž původ je rovněž heterozní, ale na podkladě „domácí“ osvědčené kombinace hannoversko – holštýnské.

ZÁZNAM EQUITV Z PŘEDVÝBĚRU HŘEBCŮ – OLOMOUC (POUZE PROGRAM V HALE)

https://www.youtube.com/watch?v=tHGnHJFlAXc&feature=youtu.be

FOTOGRAFIE NALEZNETE ZDE:

https://sarkaperuan.rajce.idnes.cz/Predvyber_hrebcu_do_plemenitby_-_23.2.2019_-_Olomouc_-_starsi_hrebci
https://sarkaperuan.rajce.idnes.cz/Predvyber_hrebcu_do_plemenitby_-_22.2.2019_-_Olomouc_-_mladi_hrebci
https://sarkaperuan.rajce.idnes.cz/Predvyber_hrebcu_do_plemenitby_-_23.2.2019_-_Olomouc_-_mladi_hrebci
https://sarkaperuan.rajce.idnes.cz/Predvyber_hrebcu_do_plemenitby_-_23.2.2019_-_Olomouc_-_skok_ve_volnosti

VÝBĚR STARŠÍCH HŘEBCŮ DO PK ČT 2019

V roce 2019 byli vybráni do plemenitby tito starší hřebci. Hřebci měli možnost zápisu do PKH na druhém předvýběru hřebců v Olomouci, nebo při komisionálním posouzení ve stáji chovatele.

6179 Age of Jape (POL)

*A1/1 | Č. hd. | *2006 | 175,163,195, 21 | 7.8 | 2019*

© J. Filipská

© I. Maršálková

ch.: POL – Kaufring Sp. Z o.o., Warszawa, POL
m: Miroslav Ševčík, Vlachovice 335, 763 24 Vlachovice
vl.: Vítěz trojkoruny, 12 vítězství ze 14 startů, Gd1 vítěz na překážkách

STANICE (okres Zlín)
Hřebčín Vlachovice, 763 24 Vlachovice 343
Radim Pechal, **tel: 603 287 228**
Přirozená plemenitba | 5000 Kč vč. DPH

Jape (USA)	Allegged (USA)	HOISTEFLAG (USA)
		Princess Pout (USA)
	Northern Blossom (USA)	Snow Night Knight (GB)
		Victorian Heiress (CAN)
Age of Gold (GB)	Belness (USA)	El Gran Senor (USA)
		Grace Note (FR)
	Romantik Age (USA)	**Mill Reff (USA)**
		Viole D´Amour (FR)

2586 Cornet de Lux

*HOL. | Běl. | *2009 | 178,168,194,22.2 | 2019*

© Archiv majitele

© Archiv majitele

ch.: Augustin Morten, DEN
m.: WinnerHorses s .r. o., Chocenice 34, Břežany I, Kolín 280 02
vl.: (S:T*-135)

STANICE (okres Kolín)
Chocenice, Chocenice 34, Břežany I, 280 02,
tel.: **+420 724 101 110** - Ing. Paličková
vercaklim@centrum.cz
www.WinnerHorses.eu
ID čerstvé i mražené sperma | 400 € + 400 € bez DPH - doplatek za březí klisnu

Cornet Obolensky	Clinton	Corrado I
		Urte I
	Rabanna v.Clostersveld	Heartbreaker
		Holivea v.Clostersveld
Ordelia	**Contender**	Calypso II
		Gofine
	Ordela	**Cor de la Bryere**
		Janette

2495 Firestone

*KWPN | Vr. | *2010 | 176,168,190,21.5 | 8.6 | 2018*

ch.: A.J.G. Flierman, Ruurlo, NL
m.: Hapax s.r.o., Roubíčkova Lhota
vl.: (D:S*)

STANICE (okres Benešov)
Hapax s.r.o., Roubíčkova Lhota, Postupice, 257 01
tel.: **+420 607 549 224** - Polák K.
ID čerstvé sperma | 4000 Kč + 8000 Kč doplatek za březí klisnu bez DPH

Johnson	Jazz	Cocktail
		Charmante
	Roxane	Flemmingh
		Catharin
Zelza-Bella	**Florencio**	Florestan I
		Walessa
	Ragna Bella	**Painter´s Row xx**
		Baronna Bella

2625 Flipper Sun

*FR. | Hd. | *2003 | 176,164,195,22.0 | 7.5 | 2019*

© Š. Vokavová

© M. Kůstková

ch.: S.C.E.A. Du Rozel Blin Lebreton, Montviron (FR)
m.: Hanákovi Jana a Bedřich, Pernarec
vl.: (S:T**)

STANICE (okres Plzeň sever)
Stanice hřebců Pernarec, Pernarec 11, 330 36
Bedřich Hanák - **tel.: +420 774 657 736**,
Jana Hanáková - **tel.: +420 728 501 272**,
podkovarhanak@seznam.cz
Přirozená plemenitba | 3000 Kč + 4000 Kč vč. DPH doplatek za březí klisnu

Flipper d'Elle	Double Espoir	Ibrahim
		Quatrieme Espoir
	Pavlova des Malais	Jalisco B
		Gueule d'Amour
Audace du Rozel	**Narcos II**	Fair Play III
		Gemini
	Kawa du Val	**Tigre Rouge**
		Vestale

2640 Gentleman IV

*SF | Ryz. | *1994 | 178,168,200,21.5 | 7.8 | 2019*

© Archiv majitele

© Archiv majitele

ch.: M. Christian Paillot
m.: Fiala Adam, Nábřežní 3068/7, Kravaře
vl.: (S:T**)

STANICE (okres Nový Jičín)
Hřebčín HF, Životice u Nového Jičína 206,
742 72 Nový Jičín
Stanislav Hošák - **tel.: 606 704 114**,
MVDr. Ivo Šturm - **tel.: 602 730 535**
ID čerstvé sperma | 4000 Kč + 6000 Kč vč. DPH
doplatek za březí klisnu

Laudanum	Boran (GB)	Mourne (FR)
		Bethora
	Monta Bella	Montaval
		Cecropia (FR)
Narcotique	**Fair Play III**	Quastor
		Ma Pomme
	Bourree	**Nickel**
		Trompette

2494 Global Champion TN

*KWPN | Hd. | *2011 | 186,176,198, 22.0 | 7.6 | 2018*

© Š. Votavová

© Š. Votavová

ch.: Team Nijhof
m.: Hapax s.r.o., Roubíčkova Lhota, 257 01 Postupice
vl.: (S: T**)

STANICE (okres Benešov)
Hapax s.r.o., Roubíčkova Lhota, 257 01 Postupice
tel.: **+420 607 549 224** - Polák K.
ID čerstvé sperma | 4000 Kč + 6000 Kč bez DPH
doplatek za březí klisnu

Calvaro Z	Caletto I	Cor de la Bryere
		Deka
	Rixa	Capitol I
		Felicitas
Cheers	**Heartbreaker**	Nimmerdor
		Bacarole
	Ultraviolet	**Clinton**
		Liane

2629 He's Blue

*KWPN | Tm. běl. | *2012 | 177,167,192,21.0 | 8.5 | 2018*

© Š. Votavová

© Š. Votavová

ch.: Bosch G., Luttenberg, NL
m.: Hapax s.r.o., Roubíčkova Lhota, 257 01 Postupice
vl.: (S: ST**), šampion 6letých KMK

STANICE (okres Benešov)
Hapax s.r.o., Roubíčkova Lhota, 257 01 Postupice
tel.: **+420 607 549 224** - Polák K.
ID čerstvé sperma | 4000 Kč + 6000 Kč - doplatek za březí klisnu

Mr. Blue	Couperus	Naturel
		Warina
	Acarla	Imperial
		Picarla
Alina	**Heartbreaker**	Nimmerdor
		Bacarole
	NN	**Spartan**
		Galina

Charles Blue

*OS. | Hd. | *2013 | 182,173,200,23.0*

ch.: Gestüt Lewitz, 49439 Steinfeld, Německo
m.: Crnková Michaela, Praha 4
vl.: (S: L**)

STANICE
Hořovice
tel.: **+420 602 224 452** - Bohumil Starnovský
ID Mražené sperma | 2000 Kč + 8000 Kč - doplatek za březí klisnu

Chacco-Blue	Chambertin	Cambridge
		Desiree VII
	Contara	Contender
		Godahra II
Carilane	**Carrico**	Catoki
		Kapitale
	Wilane	**Baloubet du Rouet**
		Waradja

2486 Manasquan M Z

*ZANG. | Hd. | *2010 | 175,166,198,22.5 | 8.3 | 2017*

© Š. Votavová

© Š. Votavová

ch.: Maes Dirk, Beveren - Waas, Belgie
m.: HAPAX s.r.o., Stanice Roubíčkova Lhota, 257 01 Postupice
vl.: (S:ST**)

STANICE (okres Benešov)
Hapax s.r.o., Roubíčkova Lhota, 257 01 Postupice
tel.: **+420 607 549 224** - Polák K.
ID čerstvé sperma | 4000 Kč + 5000 Kč bez DPH
- doplatek za březí klisnu

Mr. Blue	Couperus	Naturel
		Warina
	Acarla	Imperial
		Picarla
Atlantic M Z	**Air Jordan Z**	Argentinus
		Mandoline
	Cadeau	**Nonstop**
		Raisa

2595 Noowanda Semilly

*SF | Hd. | *2011 | 176,166,192,21.5 | 7.9 | 2019*

© Š. Votavová

© Š. Votavová

ch.: M. Richard Levallois, Couvains (FRA)
m.: Juraj Poláš, Mengusovce
vl.: (S:GP-160)

STANICE (okres Písek)
ZH Písek s.p.o., U Hřebčince 479, 397 01 Písek
tel.: **+420 737 274 803** - Ing. Jiří Ptáček
ptacek.abc@volny.cz, hrebcinec.pisek@quick.cz
www. zemskyhrebcinecpisek.cz
ID čerstvé sperma | 2420 Kč + 9 680 Kč vč. DPH
- doplatek za březí klisnu

Diamant de Semilly	Le Tot de Semilly	Grand Veneur
		Venue du Tot
	Venice Des Cresles	Elf III
		Miss des Cresles
Fidji de Semilly	**Quidam de Revel**	Jalisco B
		Dirka
	Longitude	**Ukase**
		Cape du Freasne

Tallmann TN

*BWP | Hd. | *2011 | 185,176,193,21.0 | 8.4 | 2019*

© Š. Votavová

© Š. Votavová

ch.: Team Nijhof, 7274 EG Geesteren, Netherlands
m.: Hapax s.r.o., Roubíčkova Lhota, 257 01 Postupice
vl.: (S:T**) | pot.: (S:ZL)

STANICE (okres Benešov)
Hapax s.r.o., Roubíčkova Lhota, 257 01 Postupice
tel.: **+420 607 549 224** - Polák K.
ID čerstvé sperma | 4000 Kč + 7000 Kč bez DPH
- doplatek za březí klisnu

Toulon	Heartbreaker	Nimmerdor
		Bacarole
	Nikita	Jokinal De Bornival
		Hayland-I
Hadine Van'T Zorgvliet	**Colman**	Carthago
		Rosenquarz
	Katalunia	**Corrado I**
		Daniela III

SAN SCHUFRO

NAROZEN: 2003
PLEMENO: OLDBG
LIC.: OLDBG, RHEIN, WESTF, SATHU
CHOVATEL: P. Schockemöele, DEU
MAJITEL: Gestüt Sprehe GmbH, DEU
MÍRY: 172 cm

San Schufro je letos šestnáctiletý oldenburský tmavý hnědák, který získal prémii na NRW körungu v roce 2005. O dva roky později úspěšně absolvoval 30denní test ve Schlieckau a v roce 2008 se kvalifikoval na Bundeschampionat. Následovaly starty v drezurních soutěžích do Intermediaire I, a to včetně mezinárodních startů s juniorkou Kristin Biermann (druhé a třetí místo v Saumur ve Francii).

Sandro Hit	Sandro Song	Sandro
		Antenne II
	Loretta	Ramino
		Lassie
Dubiola	**Blue Hors Don Schufro**	Donnerhall
		Fiesta
	Rubiola	**Rubinstein I**
		Flightdancer

70DENNÍ TEST HŘEBCŮ

Příjemné podzimní počasí si objednali zaměstnanci Zemského hřebčince v Písku pro pořádaní Základních zkoušek výkonnosti po 70denním testu. Ve středu 18. 9. 2019 byla na píseckém nádvoří předvedena kolekce pěti hřebců, kteří byli naskladněni dne 11. 7. 2019, kontrolní den absolvovali hřebci v termínu 14. 8. 2019. Komise pracovala ve složení MVDr. František Horník, Jan Chýle, Luboš Kozák, Richard Novák a Stanislav Hošák. Plemenná příslušnost hřebců byla v tomto roce velmi kompaktní, šlo o pět hřebců plemene český teplokrevník a jednoho zástupce KWPN. Tento trend je velice potěšující a doufejme, že se dokáže udržet. Pojďme se tedy podívat na jednotlivé hřebce podle původu a jejich historie.

Ares

S katalogovým číslem 1 byl předveden hřebec Ares po oblíbeném hřebci Aristo Z z matky Verisa po Faraday, chovatele Josefa Holáska ze Sedlnice a majitelky Petry Vitáskové z Bruzovic. Plemenného hřebce Aristo Z není třeba českým chovatelům představovat, neboť v současné době je to jeden z nejžádanějších hřebců v našem chovu. Matka Verisa dala již jednoho plemenného hřebce Falkence po Federweisser. Falkence je již vykastrovaný, ale sportuje úspěšně na úrovni 140 cm. Prabába 750 Duelano I (Velmíra) dala celkem tři plemenné hřebce (dva po Amon a jeden po Lopez) Tento 166 cm vysoký hřebec absolvoval předvýběr hřebců do plemenitby v únoru v Olomouci. Slovně byl hodnocen takto: Hřebec v dobrém typu s výrazným hřebčím výrazem. Korektní v exteriéru, zejména velmi dobrý ve fundamentu. Svým habitem výrazně připomíná svého otce. Má odpovídající mechaniku pohybu a při skokových zkouškách vždy předvedl velmi vyrovnaný výkon. Působí jako velice charakterní kůň s příjemným temperamentem. V původu tohoto hřebce převládají hannoverští plemeníci osvědčených linií a hřebec náleží k výborné albertovské rodině.

Zkoušku na závěr 7odenního testu absolvoval Ares s celkovým výsledkem 7,73 bodů, kdy nejvyšší známky obdržel za přední končetiny (8,2), rámec (8,1) a hřbet (8,0). Z ukazatelů výkonnosti byl nejlépe hodnocen za skok ve volnosti (7,8) a cval (7,7). Z dílčích výsledků je patrné, že průměrná známka 7,78 bodů převyšuje průměrnou známku za výkonnost, která byla 7,59. Nejnižší hodnocení obdržel hřebec za jezditelnost posuzovanou testačními jezdci, a to 6,75.

Základní zkoušky výkonnosti tříletých hřebců 70denní test

Svaz chovatelů českého teplokrevníka, U Hřebčince 479, 397 01 Písek - Budějovické předměstí
tel.: 382 224 144, , e-mail: info@schct.cz, www.schct.cz

Datum a místo konání: **18.09.2019, Písek**

Identifikační údaje

Evidenční číslo:	90/393
Jméno:	Ares
Plemeno:	český teplokrevník
Pohlaví:	Hřebec
Datum narození:	28.05.2016
Původ:	
Otec:	2997 Aristo Z
Matka:	69/709 Verisa
Otec matky:	2742 Faraday

Majitel:
Petra Vitásková
Bruzovice 171, 739 36 Bruzovice

Chovatel:
Holášek Josef
Sedlnice 60, 742 56

h) výcvik

h1) temperament	8,5
h2) charakter	
h2a) charakter ve stáji	9,0
h2b) charakter pod sedlem	6,5
h2c) charakter při kování	9,0
Charakter (výsledek) *(h2a+h2b+h2c) / 3*	8,17
h3) konstituce	9,0
h4) krmitelnost	10,0
h5) učenlivost	7,0
Výcvik (výsledek) *((4 x h1) + (4 x h2) + (3 x h3) + h4 + (4 x h5)) / 16*	8,23

Míry

KVH (cm)	166
KVP (cm)	179
OH (cm)	195
O.Hol. (cm)	22,0
Hmotnost (kg)	
Růstové pásmo	S

i) jezditelnost

i1) jezdec (1)	Václav Horký	6,5
i2) jezdec (2)	Luboš Kozák ml.	7,0
Jezditelnost (výsledek) *(i1 + i2) / 2*		6,75

	Hodnocení komisařů 1	2	3	4	5	průměr / hodnocení
I. Typ a pohlavní výraz	8,5	8,0	7,5	7,5	8,0	7,90
II. Stavba těla						
b1) hlava	8,0	7,5	7,0	7,5	7,5	7,50
b2) krk	7,5	7,5	6,5	7,5	8,0	7,40
b3) hřbet	8,5	8,0	7,0	8,0	8,5	8,00
b4) rámec	8,0	9,0	7,5	8,0	8,0	8,10
b5) přední končetiny	8,5	8,5	7,0	8,5	8,5	8,20
b6) zadní končetiny	8,0	7,0	7,0	8,0	7,5	7,50
Stavba těla (výsledek) *(b1+b2+b3+b4+b5+b6) / 6*	8,08	7,92	7,00	7,92	8,00	7,78
III. Výkonnost						
c) pravidelnost pohybu	8,0	8,0	7,5	7,0	8,0	7,70
d) klus (kmih a elasticita)	8,0	7,5	7,0	7,5	7,5	7,50
e) cval	8,0	8,0	7,0	7,5	8,0	7,70
f) krok	7,5	7,5	7,0	7,0	7,5	7,30
g) skok ve volnosti	8,5	7,5	7,5	7,5	8,0	7,80
h) výcvik						8,23
i) jezditelnost						6,75
j) zkouška pod sedlem	8,0	8,0	7,5	8,0	8,0	7,90
Výkonnost (výsledek) *(c + d + e + f + g + (0,5 x h) + i + (1,5 * j)) / 8*	7,86	7,67	7,26	7,42	7,73	7,59
IV. Celkový dojem a vývin *(I + II + d + e + f) / 5*	8,02	7,78	7,10	7,48	7,80	7,64
VÝSLEDEK CELKEM *(I + II + III + IV) / 4*	8,11	7,84	7,22	7,58	7,88	7,73

Poznámka:

Komisaři:
(1) MVDr. František Horník
(2) Jan Chýle
(3) Luboš Kozák
(4) Richard Novák
(5) Stanislav Hošák

MORGANA 18.09.2019 14:04:21 1 / 1

Artuš z Branského doubí

Jako druhý se na tvrdém podkladu předvedl Artuš z Branského doubí. Tento hřebec většího rámce je synem píseckého plemeníka Warness ZH z matky Obora´s Almera. Chovatelem tohoto hřebce je Ing. Jakub Štěrba a majitelem ZH Písek. Matka Obora´s Almera má již na svém kontě jednoho plemeníka, a to o rok staršího pravého bratra Artuše, hřebce Warhol ZH (dříve Anděl z Branského doubí). V Artušově původu je zajímavá ještě prabába, která s vlastní výkonností 160 cm dala plemenného hřebce rakouského teplokrevníka Gamar po Great Pleasure. Artuš byl na druhém předvýběru v Olomouci hodnocen takto: Hřebec ve velmi dobrém typu s vyjádřeným pohlavním dimorfismem. Obdélníkového rámce, mohutný, ale velice harmonický hřebec dlouhých linií. Zejména linie krku a obecně horní linie je u tohoto hřebce na velmi dobré úrovni. Korektní ve fundamentu, pouze u zadních končetin náznak šavlovitého postoje. Má velmi dobrou mechaniku pohybu a při skokové zkoušce předvedl vždy nadprůměrnou odrazovou schopnost a velice dobrý styl skoku. V původu tohoto hřebce jsou zastoupena nejvýkonnější plemena současnosti, s převahou holštýnské krve a zejména otcovské linie Ladykiller.

Své kvality potvrdil hřebec i v testu, kde šlapal na paty holandské hvězdě jménem Lamaze TN. Při zkoušce dosáhl druhého nejlepšího výsledku s celkovým hodnocením 8,21 bodů. U tohoto hřebce značně výkonnost převyšovala nad exteriérem a nejvyšší známky obdržel za zkoušku pod sedlem (9,1), cval (8,7), skok ve volnosti (8,7) a velmi vysoko byl hodnocen za jezditelnost (9,0). Celková známka za exteriér (7,78) taktéž naznačuje jeho kvality, kdy nejvýše byl hodnocen krk (8,3), rámec (8,1) a hlava (8,0).

Základní zkoušky výkonnosti tříletých hřebců 70denní test

Svaz chovatelů českého teplokrevníka, U Hřebčince 479, 397 01 Písek - Budějovické předměstí
tel.: 382 224 144, , e-mail: info@schct.cz, www.schct.cz

Datum a místo konání: **18.09.2019, Písek**

Identifikační údaje

Evidenční číslo: **91/311**
Jméno: **Artuš z Branského Doubí**
Plemeno: český teplokrevník
Pohlaví: Hřebec
Datum narození: 04.05.2016

Původ:
Otec: 1942 Warness ZH
Matka: Obora's Almera
Otec matky: Apoleon Timpex

Majitel:
Zemský hřebčinec Písek s.p.o.
U Hřebčince 479, Písek, 397 01

Chovatel:
Ing.Štěrba Jakub
U Hřebčince 479, Písek, 397 01

h) výcvik

h1) temperament	8,0
h2) charakter	
h2a) charakter ve stáji	9,0
h2b) charakter pod sedlem	9,0
h2c) charakter při kování	7,0
Charakter (výsledek) *(h2a+h2b+h2c) / 3*	8,33
h3) konstituce	8,5
h4) krmitelnost	9,0
h5) učenlivost	8,0
Výcvik (výsledek) *((4 x h1) + (4 x h2) + (3 x h3) + h4 + (4 x h5)) / 16*	8,24

Míry

KVH (cm)	170
KVP (cm)	180
OH (cm)	198
O.Hol. (cm)	22,0
Hmotnost (kg)	
Růstové pásmo	+2

i) jezditelnost

i1) jezdec (1)	Václav Horký	9,0
i2) jezdec (2)	Luboš Kozák ml.	9,0
Jezditelnost (výsledek) *(i1 + i2) / 2*		9,00

	Hodnocení komisařů 1	2	3	4	5	průměr / hodnocení
I. Typ a pohlavní výraz	8,5	8,5	7,5	8,0	8,5	8,20
II. Stavba těla						
b1) hlava	8,0	8,5	7,0	8,5	8,0	8,00
b2) krk	8,5	9,0	7,5	8,5	8,0	8,30
b3) hřbet	7,5	7,0	6,5	8,0	8,0	7,40
b4) rámec	8,0	9,0	7,0	8,0	8,5	8,10
b5) přední končetiny	8,0	7,0	6,5	8,0	8,0	7,50
b6) zadní končetiny	8,0	7,0	7,0	7,0	8,0	7,40
Stavba těla (výsledek) *(b1+b2+b3+b4+b5+b6) / 6*	8,00	7,92	6,92	8,00	8,08	7,78
III. Výkonnost						
c) pravidelnost pohybu	8,0	9,0	8,5	8,5	9,0	8,60
d) klus (kmih a elasticita)	8,0	8,5	8,5	8,0	9,0	8,40
e) cval	8,5	9,0	8,5	8,5	9,0	8,70
f) krok	8,0	8,5	8,0	7,5	8,0	8,00
g) skok ve volnosti	9,0	8,5	8,5	8,5	9,0	8,70
h) výcvik						8,24
i) jezditelnost						9,00
j) zkouška pod sedlem	9,0	9,0	9,5	8,5	9,5	9,10
Výkonnost (výsledek) *(c + d + e + f + g + (0,5 x h) + i + (1,5 * j)) / 8*	8,52	8,76	8,67	8,36	8,92	8,65
IV. Celkový dojem a vývin *(I + II + d + e + f) / 5*	8,20	8,48	7,88	8,00	8,52	8,22
VÝSLEDEK CELKEM *(I + II + III + IV) / 4*	8,30	8,41	7,74	8,09	8,50	8,21

Poznámka:

Komisaři:
(1) MVDr. František Horník
(2) Jan Chýle
(3) Luboš Kozák
(4) Richard Novák
(5) Stanislav Hošák

MORGANA 18.09.2019 14:04:32 1 / 1

Chaming Gangster

Třetím předváděným byl Chaming Gangster po další písecké hvězdě, hřebci Go – On T.S. z matky Chaming Rose po Carismo. Chovatelkou tohoto černého hnědáka je Ing. Karolína Velachová z Českých Budějovic a majitelem ZH Písek. Zajímavostí je, že tento hřebec, stejně jako hřebec předchozí, absolvovali odchov a výcvik v testační odchovně ZH Písek. Hřebec Go – On T.S. dosáhl v letošní sezoně výkonnosti T* a potvrdil pozici jednoho z nejoblíbenějších plemeníků ZH Písek. Matka Chaming Rose dosáhla vlastní výkonnosti 160 cm a v písecké odchovně je zařazen o rok mladší pravý bratr Chaming Caesar. Čtyřletá polosestra po Granturo obsadila s juniorskou jezdkyní ve Fiále KMK v letošním roce pěkné 4. místo. Chaming Gangster byl taktéž hodnocen na olomouckém předvýběru následovně: Hřebec v typu moderního sportovního koně, velice korektního exteriéru. Dostatečně mohutný, přitom velice ušlechtilý hřebec, harmonické tělesné stavby. Při posuzování užitkových vlastností vynikal velmi dobrou mechanikou pohybu ve všech chodech. Pohyb má kmihuplný a v rovnováze. Při skoku ve volnosti ukázal dobrou odrazovou sílu, pružný, elastický hřbet a dobrý reflex předních končetin. Někdy působil jako kůň s trochu ariosním temperamentem. Celkově velice sympatický hřebec s výraznou prochovaností na hřebce Cor de la Bryere.

Jeho kvalitní exteriér potvrdili komisaři i v testu, kdy byl tento hřebec se známkou 8,02 hodnocen nejvýše ze všech účastníků. Tento hřebec obdržel velmi vyrovnané známky v rozmezí 8,3–7,7, kdy nevyšší známka byla za hřbet. Dále předvedl své kvality a vyrovnané výkony i ve zkoušce výkonnosti, kde nejvyšší známky obdržel za skok ve volnosti (8,4) a zkoušku pod sedlem (8,3). Testační jezdci ocenili jezditelnost tohoto hřebce známkou 8,75. Celkový výsledek 8,17 byl třetím nejlepším tohoto dne.

Základní zkoušky výkonnosti tříletých hřebců 70denní test

Svaz chovatelů českého teplokrevníka, U Hřebčince 479, 397 01 Písek - Budějovické předměstí
tel.: 382 224 144, , e-mail: info@schct.cz, www.schct.cz

Datum a místo konání: **18.09.2019, Písek**

Identifikační údaje

Evidenční číslo:	91/374
Jméno:	Chaming Gangster
Plemeno:	český teplokrevník
Pohlaví:	Hřebec
Datum narození:	19.05.2016
Původ:	
Otec:	2049 Go-On T.S.
Matka:	Chaming Rose
Otec matky:	905 Carismo

Majitel:
Zemský hřebčinec Písek s.p.o.
U Hřebčince 479, Písek, 397 01

Chovatel:
Ing.Velachová Karolína
Havlíčkova 471/13, České Budějovice, 370 01

h) výcvik

h1) temperament	8,5
h2) charakter	
h2a) charakter ve stáji	9,0
h2b) charakter pod sedlem	9,0
h2c) charakter při kování	9,0
Charakter (výsledek)	9,00
(h2a+h2b+h2c) / 3	

h3) konstituce	8,5
h4) krmitelnost	9,0
h5) učenlivost	8,5
Výcvik (výsledek)	8,66
((4 x h1) + (4 x h2) + (3 x h3) + h4 + (4 x h5)) / 16	

Míry

KVH (cm)	168
KVP (cm)	178
OH (cm)	185
O.Hol. (cm)	22,0
Hmotnost (kg)	
Růstové pásmo	+1

i) jezditelnost

i1) jezdec (1)	Václav Horký	8,5
i2) jezdec (2)	Luboš Kozák ml.	9,0
Jezditelnost (výsledek)		8,75
(i1 + i2) / 2		

	Hodnocení komisařů 1	2	3	4	5	průměr / hodnocení
I. Typ a pohlavní výraz	8,0	8,5	8,0	7,5	9,0	8,20
II. Stavba těla						
b1) hlava	8,0	8,0	8,0	7,5	8,5	8,00
b2) krk	8,0	8,0	8,0	8,0	8,5	8,10
b3) hřbet	8,5	8,5	8,0	8,5	8,0	8,30
b4) rámec	8,0	8,0	8,0	8,0	8,5	8,10
b5) přední končetiny	8,0	8,0	7,5	8,0	8,0	7,90
b6) zadní končetiny	7,5	8,0	7,5	7,5	8,0	7,70
Stavba těla (výsledek) *(b1+b2+b3+b4+b5+b6) / 6*	8,00	8,08	7,83	7,92	8,25	8,02
III. Výkonnost						
c) pravidelnost pohybu	8,0	8,5	8,0	8,5	8,5	8,30
d) klus (kmih a elasticita)	8,5	7,5	8,0	8,5	8,0	8,10
e) cval	8,0	8,5	8,5	8,0	8,0	8,20
f) krok	8,0	8,0	8,0	8,0	8,5	8,10
g) skok ve volnosti	8,5	8,0	9,0	8,0	8,5	8,40
h) výcvik						8,66
i) jezditelnost						8,75
j) zkouška pod sedlem	8,5	8,0	8,5	8,0	8,5	8,30
Výkonnost (výsledek) *(c + d + e + f + g + (0,5 x h) + i + (1,5 * j)) / 8*	8,35	8,20	8,42	8,26	8,42	8,33
IV. Celkový dojem a vývin *(I + II + d + e + f) / 5*	8,10	8,12	8,07	7,98	8,35	8,12
VÝSLEDEK CELKEM *(I + II + III + IV) / 4*	8,11	8,22	8,08	7,92	8,51	8,17

Poznámka:

Komisaři:
(1) MVDr. František Horník
(2) Jan Chýle
(3) Luboš Kozák
(4) Richard Novák
(5) Stanislav Hošák

Volis

Český teplokrevník Volis se zajímavým původem byl dalším předváděným hřebcem. Tento 169 cm vysoký hnědák je po dalším výkonném hřebci Volonter-T (výkonnost 160 cm) z matky Delice du Friou po Ugano Sitte. Matka dala v chovu další dva mladší hřebce po Heartbreak ZH a bába Liane se sama zúčastnila ME juniorů v Gijonu v roce 2001. Narodil se v Proseči pod Křemešníkem u Zdeňka Hrnčíře, který je zároveň jeho majitelem. V Olomouci byl hodnocen takto: Dobrý typ hřebce s výrazným hřebčím výrazem. Velice mohutný kůň, většího rámce, dostatečných hloubkových i šířkových rozměrů s velmi dobrou silou kostry. Malým nedostatkem je trochu lehčí hřbet. Hřebec má nadprůměrnou mechaniku pohybu s velkou aktivitou zádě. Pohybuje se vyváženě a vznosně. Při skoku předvedl velkou odrazovou sílu. Styl skoku velmi dobrý. Vynikajícím způsobem používá hřbetu a krku, má velmi rychlé reflexy končetin. Velice zaujal pokrčením a aktivitou pánevních končetin zejména při skoku ve volnosti. V původu tohoto hřebce najdeme velmi významné plemeníky, hlavně holandského a hannoverského chovu. Na hann. Voltaire je 2x4 příbuzensky prochován.

U tohoto hřebce hodnocení výkonnosti taktéž převažuje nad exteriérem. Nejvyšší známky obdržel za zkoušku pod sedlem (8,8) a skok ve volnosti (8,6). Při hodnocení exteriéru kolísaly známky v rozmezí 8,1–6,7, kdy nejvyšší známkou 8,1 byl hodnocen krk a přední končetiny. Testační jezdci ohodnotili tohoto hřebce známkou 8,0.

Základní zkoušky výkonnosti tříletých hřebců 70denní test

Svaz chovatelů českého teplokrevníka, U Hřebčince 479, 397 01 Písek - Budějovické předměstí
tel.: 382 224 144, , e-mail: info@schct.cz, www.schct.cz

Datum a místo konání: **18.09.2019, Písek**

Identifikační údaje

Evidenční číslo:	91/284
Jméno:	Volis
Plemeno:	český teplokrevník
Pohlaví:	Hřebec
Datum narození:	04.04.2016
Původ:	
Otec:	996 Volonter-T
Matka:	Delice du Friou
Otec matky:	Ugano Sitte (E.T.)

Majitel:
Hrnčíř Zdeněk
Proseč pod Křemešníkem 4, Pelhřimov, 393 01

Chovatel:
Hrnčíř Zdeněk
Proseč pod Křemešníkem 4, Pelhřimov, 393 01

h) výcvik

h1) temperament	8,0
h2) charakter	
h2a) charakter ve stáji	9,0
h2b) charakter pod sedlem	9,0
h2c) charakter při kování	9,0
Charakter (výsledek) *(h2a+h2b+h2c) / 3*	9,00
h3) konstituce	7,5
h4) krmitelnost	8,5
h5) učenlivost	8,0
Výcvik (výsledek) *((4 x h1) + (4 x h2) + (3 x h3) + h4 + (4 x h5)) / 16*	8,19

Míry

KVH (cm)	169
KVP (cm)	177
OH (cm)	192
O.Hol. (cm)	21,0
Hmotnost (kg)	570
Růstové pásmo	+1

i) jezditelnost

i1) jezdec (1)	Václav Horký	8,0
i2) jezdec (2)	Luboš Kozák ml.	8,0
Jezditelnost (výsledek) *(i1 + i2) / 2*		8,00

	Hodnocení komisařů 1	2	3	4	5	průměr / hodnocení
I. Typ a pohlavní výraz	9,0	7,5	7,5	8,0	8,0	8,00
II. Stavba těla						
b1) hlava	8,5	7,0	7,0	7,0	7,0	7,30
b2) krk	8,5	8,0	7,5	8,5	8,0	8,10
b3) hřbet	7,5	6,5	6,0	6,5	7,0	6,70
b4) rámec	8,0	8,0	7,0	7,0	7,5	7,50
b5) přední končetiny	8,5	8,0	7,5	8,5	8,0	8,10
b6) zadní končetiny	8,0	8,0	7,5	8,5	8,0	8,00
Stavba těla (výsledek) *(b1+b2+b3+b4+b5+b6) / 6*	8,17	7,58	7,08	7,67	7,58	7,62
III. Výkonnost						
c) pravidelnost pohybu	8,0	8,0	8,5	8,5	8,5	8,30
d) klus (kmih a elasticita)	8,5	7,5	8,5	9,0	8,0	8,30
e) cval	8,5	7,5	8,5	8,5	8,0	8,20
f) krok	8,5	8,0	8,0	8,0	8,5	8,20
g) skok ve volnosti	9,0	8,5	8,5	8,5	8,5	8,60
h) výcvik						8,19
i) jezditelnost						8,00
j) zkouška pod sedlem	9,0	8,5	9,5	8,5	8,5	8,80
Výkonnost (výsledek) *(c + d + e + f + g + (0,5 x h) + i + (1,5 * j)) / 8*	8,51	8,04	8,54	8,42	8,29	8,36
IV. Celkový dojem a vývin *(I + II + d + e + f) / 5*	8,53	7,62	7,92	8,23	8,02	8,06
VÝSLEDEK CELKEM *(I + II + III + IV) / 4*	8,55	7,68	7,76	8,08	7,97	8,01

Poznámka:

Komisaři:
(1) MVDr. František Horník
(2) Jan Chýle
(3) Luboš Kozák
(4) Richard Novák
(5) Stanislav Hošák

Leonidas

Katalogové číslo 5 bylo přiřazeno dalšímu hřebci plemene český teplokrevník, a to hřebci Leonidas z chovu a v majetku Petra Vančury z Jičína Tento líbivý ryzák je po oldenburském hřebci Lord Weingard z matky Doris po Walzerkönig. Matka sama dosáhla vlastní výkonnosti 130 cm a je zařazena do akceleračního programu. Bába Duplikace dala kromě klisny Doris ještě klisnu Daisy, která s Ivou Holíkovou dosáhla výkonnosti 140 cm, a plemenného plnokrevného hřebce Dancer po Lakmus s vlastní výkonností 130 cm. Leonidas se v roce 2018 stal rezervním vítězem körungu slovenského teplokrevníka a již v roce 2019 působil v plemenitbě v rámci tohoto plemene.

Hřebec byl ve zkoušce hodnocen celkovou známkou 7,63 bodů, kdy nejvyšší známkou za výkonnostní ukazatele byl skok ve volnosti (7,8), zkouška pod sedlem (7,6) a cval (7,5). Exteriér hřebce Leonidas byl hodnocen souhrnnou známkou 7,57 a nejvyšší známku 7,8 obdržel za typ, hlavu a krk. Jezditelnost byla hodnocena testačními jezdci průměrnou známkou 8,25.

Základní zkoušky výkonnosti tříletých hřebců 70denní test

Svaz chovatelů českého teplokrevníka, U Hřebčince 479, 397 01 Písek - Budějovické předměstí
tel.: 382 224 144, , e-mail: info@schct.cz, www.schct.cz

Datum a místo konání: **18.09.2019, Písek**

Identifikační údaje

Evidenční číslo: **43/651**
Jméno: **LEONIDAS**
Plemeno: český teplokrevník
Pohlaví: Hřebec
Datum narození: 10.03.2016

Původ:
Otec: 5171 Lord Weingard
Matka: 1/648 Doris
Otec matky: 290 Walzerkönig

Majitel:
Petr Vančura
Slatiny 8, 506 01 Jičín 1

Chovatel:
Petr Vančura
Slatiny 8, 506 01 Jičín

h) výcvik

h1) temperament	8,0
h2) charakter	
h2a) charakter ve stáji	9,0
h2b) charakter pod sedlem	8,0
h2c) charakter při kování	9,0
Charakter (výsledek) *(h2a+h2b+h2c) / 3*	8,67
h3) konstituce	8,0
h4) krmitelnost	9,0
h5) učenlivost	9,0
Výcvik (výsledek) *((4 x h1) + (4 x h2) + (3 x h3) + h4 + (4 x h5)) / 16*	8,48

Míry

KVH (cm)	165
KVP (cm)	175
OH (cm)	190
O.Hol. (cm)	20,0
Hmotnost (kg)	
Růstové pásmo	-1

i) jezditelnost

i1) jezdec (1)	Václav Horký	8,0
i2) jezdec (2)	Luboš Kozák ml.	8,5
Jezditelnost (výsledek) *(i1 + i2) / 2*		8,25

	Hodnocení komisařů 1	2	3	4	5	průměr / hodnocení
I. Typ a pohlavní výraz	8,5	8,0	7,5	7,5	7,5	7,80
II. Stavba těla						
b1) hlava	8,5	7,5	8,0	7,0	8,0	7,80
b2) krk	8,0	8,0	7,5	8,0	7,5	7,80
b3) hřbet	8,0	7,5	7,0	7,5	7,5	7,50
b4) rámec	8,5	7,0	8,0	7,5	7,5	7,70
b5) přední končetiny	7,5	6,5	7,0	6,5	7,5	7,00
b6) zadní končetiny	8,0	7,5	7,0	7,5	8,0	7,60
Stavba těla (výsledek) *(b1+b2+b3+b4+b5+b6) / 6*	8,08	7,33	7,42	7,33	7,67	7,57
III. Výkonnost						
c) pravidelnost pohybu	8,0	7,5	7,5	6,5	7,5	7,40
d) klus (kmih a elasticita)	8,5	7,0	7,0	7,5	7,0	7,40
e) cval	8,0	7,5	7,5	7,5	7,0	7,50
f) krok	8,0	7,0	7,0	7,0	7,0	7,20
g) skok ve volnosti	8,5	7,0	8,0	7,5	8,0	7,80
h) výcvik						8,48
i) jezditelnost						8,25
j) zkouška pod sedlem	8,5	7,0	7,5	7,5	7,5	7,60
Výkonnost (výsledek) *(c + d + e + f + g + (0,5 x h) + i + (1,5 * j)) / 8*	8,28	7,37	7,59	7,47	7,53	7,65
IV. Celkový dojem a vývin *(I + II + d + e + f) / 5*	8,22	7,37	7,28	7,37	7,23	7,49
VÝSLEDEK CELKEM *(I + II + III + IV) / 4*	8,27	7,52	7,45	7,42	7,48	7,63

Poznámka:

Komisaři:
(1) MVDr. František Horník
(2) Jan Chýle
(3) Luboš Kozák
(4) Richard Novák
(5) Stanislav Hošák

MORGANA 18.09.2019 14:05:02

1 / 1

Lamaze TN

Rčení to nejlepší nakonec platilo i v případě základní zkoušky výkonnosti tříletých hřebců po 7odenním testu. Jako poslední byl předveden hřebec Lamaze TN pocházející z chovu světoznámé holandské stáje Taem Nijhof. Lamaze TN je synem vycházející hvězdy Grandorada TN, o kterém jeho jezdec Willem Greve řekl, že je to pravý diamant s veškerým potenciálem a zakoupil podíl na jeho vlastnictví. Tento teprve osmiletý hřebec má na svém kontě již několik velkých úspěchů: stal se vítězem KWPN testu, jako pěti – a šestiletý zvítězil ve finále soutěží pro mladé koně KWPN a v současné době dosáhl výkonnosti 150 cm. Parkur v jeho podání můžete shlédnout například zde: https://www.youtube.com/watch?v=coDV3XWmxiU. Matka Valerie se může pyšnit světovým původem ve složení Carthago x Stakkato a v chovu dala již dva plemenné hřebce licentované pro westfálskou plemennou knihu po Pilot a Diamant de Semilly. Zajímavostí je, že v roce 2016, kdy se narodil hřebec Lamaze TN, dala klisna formou embryotransferu jeho polosestru po Vagabond de la Pomme. A rovněž v roce 2017 se narodili dva potomci, hřebci po Berlin a Kannan. Rodina této klisny čítá mnoho koní s vlastní sportovní výkonností a celkem šest plemenných hřebců. Její intenzivní využití v posledních letech naznačuje, že i majitelé jsou si vědomi jejích kvalit. A můžeme se nechat překvapit, zda se hřebci Moneymaker TN (Berlin) a Matchwinner TN (Kannan) představí na letošním holandském předvýběru.

Hřebec Lamaze TN se stal vítězem 2. předvýběru českého teplokrevníka v Olomouci a obdržel prémii, díky které získal vstupenku do chovu již v roce 2019. Komise hodnotila hřebce takto:

Velmi dobrý typ plemenného hřebce, korektní tělesné stavby, pevného a suchého fundamentu. Vynikal velmi dobrou mechanikou pohybu. Při skoku ve volnosti demonstroval velkou skokovou potenci. Při obou předvedeních na obou výběrech předvedl soustředěný, sebevědomý skok s obrovskou odrazovou silou. Při skoku vždy výborně koordinoval celé své tělo a měl velmi dobrý přehled o situaci. Styl skoku byl výborný – velmi pružný hřbet, stejnoměrné pokrčení končetin, velice rychlé reflexy. Celkový skokový projev byl velmi velkorysý. Původ tohoto hřebce je konglomerát plemen a rodokmen je nabitý veličinami světového chovu skokových koní s prochovaností na světoznámou holštýnskou linii Capitol – Cottage Son. Na základě všech

výše zmíněných pozitivních skutečností byla tomuto hřebci udělena prémie a mohl působit v rámci plemenné knihy ČT již v připouštěcí sezoně 2019.

Po intenzivní připouštěcí sezoně působil Lamaze TN při zkoušce lehce unaveným dojmem, ale přesto zářil ve skokové části zkoušky, kde obdržel bezkonkurenčně nejlepší známky za skok ve volnosti (9,4) a zkoušku pod sedlem (9,2). Známky za mechaniku pohybu udělili komisaři v rozmezí 8,3–8,7 bodů a celkové hodnocení výkonnosti bylo na úrovni 8,68 bodů. Nejvyšší známkou za exteriér bylo 8,2 bodů za typ a ve výsledku byl hodnocen 7,82 body. Jezditelnost ohodnotili testační jezdci známkou 8,25, což byl i celkový výsledek z průběhu zkoušky.

Vedoucí výcviku hodnotil tento ročník jako velmi vyrovnaný a podařený. Hřebci absolvovali výcvik bez problémů a všichni úspěšně zakončili test zkouškou výkonnosti.

Rada plemenné knihy ČT ustanovila, že v příštích letech budou hřebci, pro zvýšení objektivity při závěrečné zkoušce, předváděni jedním testačním jezdcem.

Na závěr testu všichni majitelé obdrželi zápis a souhrnné podrobné hodnocení všech komisařů z chovatelského programu Morgana. Jménem RPK ČT přejeme všem hřebcům úspěchy nejen na poli chovatelském, ale i sportovním.

Hana Civišová

Základní zkoušky výkonnosti tříletých hřebců 70denní test

Svaz chovatelů českého teplokrevníka, U Hřebčince 479, 397 01 Písek - Budějovické předměstí
tel.: 382 224 144, , e-mail: info@schct.cz, www.schct.cz

Datum a místo konání: **18.09.2019, Písek**

Identifikační údaje

Evidenční číslo:	2631
Jméno:	Lamaze TN
Plemeno:	holandský teplokrevník (KWPN)
Pohlaví:	Hřebec
Datum narození:	06.05.2016
Původ:	
Otec:	Grandorado TN
Matka:	Valerie
Otec matky:	Carthago Z (hols)

Majitel:
Team Nijhof
Kulsdom 9, 7274 EG Geesteren, NLD

Chovatel:
Team Nijhof
Kulsdom 9, 7274 EG Geesteren, NLD

h) výcvik

h1) temperament	8,0
h2) charakter	
h2a) charakter ve stáji	9,0
h2b) charakter pod sedlem	8,5
h2c) charakter při kování	8,0
Charakter (výsledek)	8,50
(h2a+h2b+h2c) / 3	
h3) konstituce	8,0
h4) krmitelnost	9,0
h5) učenlivost	8,5
Výcvik (výsledek)	8,31
((4 x h1) + (4 x h2) + (3 x h3) + h4 + (4 x h5)) / 16	

Míry

KVH (cm)	167
KVP (cm)	177
OH (cm)	185
O.Hol. (cm)	21,5
Hmotnost (kg)	
Růstové pásmo	+1

i) jezditelnost

i1) jezdec (1)	Václav Horký	8,0
i2) jezdec (2)	Luboš Kozák ml.	8,5
Jezditelnost (výsledek)		8,25
(i1 + i2) / 2		

	Hodnocení komisařů 1	2	3	4	5	průměr / hodnocení
I. Typ a pohlavní výraz	9,0	8,5	7,5	8,0	8,0	8,20
II. Stavba těla						
b1) hlava	9,0	8,0	7,5	8,0	7,5	8,00
b2) krk	8,5	7,0	7,0	8,0	7,5	7,60
b3) hřbet	8,5	8,0	6,5	7,5	7,0	7,50
b4) rámec	8,5	8,5	7,5	7,5	7,5	7,90
b5) přední končetiny	8,0	8,0	7,0	8,5	8,0	7,90
b6) zadní končetiny	8,5	8,0	7,0	8,5	8,0	8,00
Stavba těla (výsledek)	8,50	7,92	7,08	8,00	7,58	7,82
(b1+b2+b3+b4+b5+b6) / 6						
III. Výkonnost						
c) pravidelnost pohybu	9,5	7,5	8,0	8,0	8,5	8,30
d) klus (kmih a elasticita)	9,0	7,0	8,5	9,0	9,0	8,50
e) cval	9,0	8,0	8,5	9,0	9,0	8,70
f) krok	8,5	7,0	9,0	8,0	9,0	8,30
g) skok ve volnosti	9,5	9,0	9,5	9,5	9,5	9,40
h) výcvik						8,31
i) jezditelnost						8,25
j) zkouška pod sedlem	9,5	8,5	9,0	9,5	9,5	9,20
Výkonnost (výsledek)	9,02	7,96	8,68	8,77	8,96	8,68
*(c + d + e + f + g + (0,5 x h) + i + (1,5 * j)) / 8*						
IV. Celkový dojem a vývin	8,80	7,68	8,12	8,40	8,52	8,30
(I + II + d + e + f) / 5						
VÝSLEDEK CELKEM	8,83	8,02	7,84	8,29	8,26	8,25
(I + II + III + IV) / 4						

Poznámka:

Komisaři:
(1) MVDr. František Horník
(2) Jan Chýle
(3) Luboš Kozák
(4) Richard Novák
(5) Stanislav Hošák

MORGANA 18.09.2019 14:05:12 1 / 1

Přehled připouštění hřebců zapsaných v PK ČT v roce 2019

P – přirozená plemenitba, I – inseminace, mI - inseminace mraženým spermatem, n - z toho narozeno hříbat

					čistokrevná plemenitba ČT						celkem					
Jméno koně	Plemeno	Narozen	Zařazen	Vyřazen	P+I	I	mI	nP+I	nP	nI	P+I	I	mI	nP+I	nP	nI
Acordino-T	HOLST	1997	2000	-	2	-	-	1	1	-	3	-	-	2	2	-
Age of Jape(POL)	A1/1	2006	2019	-	5	-	-	2	2	-	7	-	-	4	4	-
Al Cambero	HANN	2004	2009	-	2	2	-	2	-	2	2	2	-	2	-	2
Aristo Z	ZANG	2001	2007	-	55	54	-	24	-	24	71	70	-	29	-	29
Baggio	HOLST	2016	2020	-	1	1	-	1	-	1	1	1	-	1	-	1
Beethowen	HOLST	1999	2006	2011	1	1	1	-	-	-	1	1	1	-	-	-
Bleu Diamond van Herikhave	KWPN	2006	2017	-	1	1	1	-	-	-	1	1	1	-	-	-
Burberry	DSPf	2005	2011	-	1	1	1	1	-	1	1	1	1	1	-	1
Caesar	HOLST	2005	2014	-	6	6	-	3	-	3	7	7	-	4	-	4
Calox	HANN	2013	2018	-	2	2	-	1	-	1	5	5	-	2	-	2
Cannon Reuvekamp's Z	ZANG	2015	2018	-	41	41	-	20	-	20	47	47	-	21	-	21
Cannor	ČT	2014	2018	-	2	2	-	-	-	-	3	3	-	1	-	1
Canon	HOLST	1999	2017	-	8	-	-	-	-	-	13	-	-	-	-	-
Canoso	HOLST	2005	2013	-	2	2	-	-	-	-	2	2	-	-	-	-
Cantesini	HOLST	2013	2018	-	33	33	-	17	-	17	37	37	-	17	-	17
Canturino	HOLST	2005	2013	-	9	-	-	1	1	-	15	-	-	2	2	-
Capibara	HOLST	2014	2016	2019	13	13	-	4	-	4	18	18	-	5	-	5
Carebis	HANN	2010	2018	-	19	19	-	10	-	10	26	26	-	12	-	12
Caro ZH	ČT	2006	2009	-	3	-	-	1	1	-	3	-	-	1	1	-
Carthago Z	HOLST	1987	1994	-	-	-	-	-	-	-	1	1	1	1	-	1
Caruso	HOLST	1996	2009	-	-	-	-	-	-	-	1	1	1	1	-	1
Casino Berlin	OLDBG	2008	2019	-	2	2	-	2	-	2	2	2	-	2	-	2
Cassilius	HOLST	1997	2000	-	10	-	-	4	4	-	11	-	-	4	4	-
Casual	HOLST	2015	2017	-	3	2	-	-	-	-	3	2	-	-	-	-
Cento Lano Arcus	sBs	2004	2013	-	4	4	4	3	-	3	4	4	4	3	-	3
Clive	KWPN	2007	2017	-	12	-	-	6	6	-	15	-	-	8	8	-
Cody	ČT	2014	2018	-	10	10	-	3	-	3	13	13	-	4	-	4
Cola	HOLST	2001	2016	-	1	1	-	1	-	1	1	1	-	1	-	1

Cola Zero	OS	2008	2013	-	1	1	-	-	-	-	1	1	-	-	-	-
Con Cosmos	HOLST	2003	2007	-	12	-	-	-	-	-	18	-	-	-	-	-
Cool Paradise	ČT	2006	2009	-	17	-	-	7	7	-	17	-	-	7	7	-
Cornet de Lux	HOLST	2009	2019	-	-	-	-	-	-	-	3	3	-	2	-	2
Cornet de Semilly	HOLST	2015	2019	-	2	2	-	2	-	2	3	3	-	3	-	3
Crawfordastral	KWPN	2007	2010	-	3	-	-	-	-	-	5	-	-	-	-	-
Cyril	ST-CS	1997	2005	-	5	-	-	3	3	-	11	-	-	8	8	-
Damon	A1/1	2000	2008	-	11	-	-	6	6	-	14	-	-	6	6	-
Dartoni	HOLST	2012	2016	-	-	-	-	-	-	-	17	17	-	10	-	10
Desperados FRH	HANN	2001	2016	-	1	1	-	-	-	-	2	2	-	-	-	-
Diamant de Semilly	SF	1991	2012	-	-	-	-	-	-	-	3	3	3	3	-	3
Diarado	HOLST	2005	2009	-	1	1	1	-	-	-	1	1	1	-	-	-
Diktant - 57	ČT	1979	1982	1989	-	-	-	-	-	-	1	1	1	-	-	-
Diktant slatiňanský s.v.	ČT	1986	1989	1999	1	1	1	1	-	1	1	1	1	1	-	1
Doven	ČT	1997	2000	2003	1	1	1	1	-	1	1	1	1	1	-	1
Drover	HANN	2013	2018	-	-	-	-	-	-	-	1	1	-	-	-	-
Dubel	ČT	1997	2016	-	-	-	-	-	-	-	2	-	-	2	2	-
Eibisch II	HANN	2001	2005	2019	1	1	-	-	-	-	1	1	-	-	-	-
Emerald van't Ruytershof	BWP	2004	2016	-	-	-	-	-	-	-	1	1	1	-	-	-
Empire	KWPN	2009	2015	-	-	-	-	-	-	-	6	6	-	2	-	2
Erik	ČT	1998	2005	-	3	-	-	1	1	-	3	-	-	1	1	-
Faustinus	OLDBG	2002	2018	-	37	37	-	11	-	11	48	48	-	16	-	16
Firestone	KWPN	2010	2019	-	13	13	-	6	-	6	17	17	-	6	-	6
Flipper Sun	SF	2003	2019	-	1	1	-	-	-	-	4	2	-	1	-	1
Forever	ČT	2003	2015	-	7	-	-	3	3	-	7	-	-	3	3	-
Fors Mozart	ČT	2003	2006	-	-	-	-	-	-	-	1	-	-	-	-	-
Gaboo Insprav	ČT	2014	2018	-	3	3	-	1	-	1	3	3	-	1	-	1
Galandro ZH	ČT	2007	2010	-	4	4	-	2	-	2	6	6	-	3	-	3
Genius Lysák	ČT	1999	2002	-	5	-	-	3	3	-	5	-	-	3	3	-
Gentleman IV	SF	1994	2019	-	18	18	-	4	-	4	20	20	-	4	-	4
Global Champion TN	KWPN	2011	2019	-	11	11	-	5	-	5	19	19	-	8	-	8
Go-On T.S.	KWPN	2011	2014	-	23	23	-	3	-	3	30	30	-	4	-	4
Grand Step Koláček	ČT	2000	2003	-	2	-	-	2	2	-	2	-	-	2	2	-

Grandorado TN	KWPN	2011	0	-	1	1	-	1	-	1	1	1	-	1	-	1
Guidam Sohn	KWPN	2001	2005	2019	34	34	1	12	-	12	44	44	2	15	-	15
Gulden ZH	ČT	2011	2014	-	-	-	-	-	-	-	1	-	-	1	1	-
He's Blue	KWPN	2012	2018	-	-	-	-	-	-	-	1	1	-	1	-	1
Heartbreak ZH	BWP	2005	2008	-	22	-	-	14	14	-	27	-	-	15	15	-
Heartvit ZH	ČT	2013	2015	-	5	-	-	4	4	-	8	-	-	4	4	-
Hickstead White	OS	2012	2016	-	6	6	-	2	-	2	7	7	-	2	-	2
Chardonney Tcheque(FR)	A1/1	2008	2017	-	-	-	-	-	-	-	10	-	-	-	-	-
Charles Blue	OS	2013	2019	-	-	-	-	-	-	-	9	9	9	7	-	7
Chico's Boy	HOLST	2000	2012	-	37	37	-	9	-	9	53	53	-	12	-	12
I'm Jaguar	KWPN	2014	2016	2019	13	13	-	5	-	5	23	23	-	7	-	7
I'm Special de Muze	BWP	2008	2016	-	2	2	2	2	-	2	2	2	2	2	-	2
Kannan	KWPN	1992	2015	-	-	-	-	-	-	-	2	2	2	2	-	2
Lacaux	ČT	2002	2007	2020	2	-	-	2	2	-	2	-	-	2	2	-
Lamaze TN	KWPN	2016	2019	-	32	32	-	17	-	17	36	36	-	17	-	17
Lambadero	HOLST	1987	1999	2002	1	1	1	1	-	1	1	1	1	1	-	1
Landini ZH	ČT	2004	2007	2019	1	-	-	1	1	-	1	-	-	1	1	-
Lasing	ČT	2007	2013	-	3	-	-	2	2	-	3	-	-	2	2	-
Le Blue Diamond v't Ruytershof	BWP	2011	2016	-	1	1	1	-	-	-	2	2	2	-	-	-
Le Patron	HANN	1997	2002	-	3	3	-	-	-	-	3	3	-	-	-	-
Leonidas	ČT	2016	2019	-	-	-	-	-	-	-	2	-	-	1	1	-
Ligoretto	HANN	1998	2002	-	3	-	-	3	3	-	3	-	-	3	3	-
Lotar (dř.Yellow Man)	ST-CS	1998	2003	2007	-	-	-	-	-	-	2	2	2	1	-	1
Lyjanero	HOLST	2008	2011	-	1	1	1	-	-	-	1	1	1	-	-	-
Manasquan M Z	ZANG	2010	2019	-	2	2	-	1	-	1	2	2	-	1	-	1
Manillon Rouge	SF	2000	2004	-	24	-	-	10	10	-	24	-	-	10	10	-
Mistrál	ČT	1996	2002	-	4	-	-	1	1	-	18	-	-	4	4	-
Nabab de Reve	BWP	1990	2019	-	1	1	1	-	-	-	1	1	1	-	-	-
Noowanda Semilly	SF	2011	2019	-	25	25	-	9	-	9	41	41	-	17	-	17
Obvod	rTrak	1974	1977	1988	1	1	1	1	-	1	1	1	1	1	-	1
Porthos M	ST-CS	2001	2017	-	5	-	-	4	4	-	5	-	-	4	4	-
Przedswit Jung	mpol	1994	2012	-	18	-	-	-	-	-	20	-	-	1	1	-
Przedswit Libor	ČT	2003	2006	-	1	-	-	-	-	-	1	-	-	-	-	-

Przedswit Lionel	ČT	2004	2007	-	1	-	-	1	1	-	2	-	-	1	1	-
Przedswit Richter	ČT	2015	2018	-	2	-	-	-	-	-	4	-	-	-	-	-
Przedswit Rufa	ČT	1997	2005	-	5	-	-	4	4	-	7	-	-	4	4	-
Quaid	HANN	2004	2012	2020	19	19	-	8	-	8	31	31	-	12	-	12
Quick Lauro Z	ZANG	1994	2007	-	4	4	-	2	-	2	6	6	-	3	-	3
Quidam	ČT	1997	2000	-	4	-	-	1	1	-	5	-	-	1	1	-
Quirado	HOLST	1998	2005	2013	1	1	1	-	-	-	1	1	1	-	-	-
Sahib Kubišta	ČT	1990	1994	2019	1	-	-	-	-	-	1	-	-	-	-	-
San Schufro	OLDBG	2003	2019	-	4	4	-	3	-	3	4	4	-	3	-	3
Sandro Classic	Rhld	2001	2012	-	12	-	-	2	2	-	13	-	-	2	2	-
Scyris (POL)	A1/1	2000	2009	2019	-	-	-	-	-	-	1	1	1	1	-	1
Sir Bento	HOLST	1996	2009	-	23	-	-	15	15	-	25	-	-	17	17	-
Stakkato Gold	HANN	2001	2015	-	1	1	-	-	-	-	1	1	-	-	-	-
Stalypso	HANN	2002	2013	-	49	49	-	23	-	23	67	67	-	26	-	26
Statis Conti	HANN	2014	2018	-	5	5	-	1	-	1	8	8	-	1	-	1
Sterling	HANN	2012	2018	-	4	4	-	1	-	1	6	6	-	1	-	1
Stocantes	HANN	2013	2018	-	2	2	-	-	-	-	2	2	-	-	-	-
Taarlo Kubišta s.v.	ČT	1991	1994	1998	-	-	-	-	-	-	1	1	1	1	-	1
Tallmann TN	BWP	2011	2019	-	11	11	-	5	-	5	18	18	-	8	-	8
Tarzan	KWPN	2000	2014	-	-	-	-	-	-	-	19	-	-	4	4	-
Tiznit (FR)	A1/1	1997	2006	-	-	-	-	-	-	-	2	-	-	2	2	-
Topas - 14	TRAK	1986	1989	2010	-	-	-	-	-	-	1	1	1	-	-	-
Trevis	ČT	2005	2013	2018	1	1	1	-	-	-	1	1	1	-	-	-
Upsilon	SF	2008	2020	-	1	1	1	1	-	1	1	1	1	1	-	1
Veles	A1/1	2003	2015	-	2	-	-	1	1	-	2	-	-	1	1	-
Visconsin	A1/1	1980	1988	1991	1	1	1	1	-	1	1	1	1	1	-	1
Volonter-T	ČT	1997	2005	-	2	-	-	1	1	-	5	-	-	2	2	-
Warness ZH	KWPN	2010	2013	-	12	12	-	4	-	4	18	18	-	4	-	4

ČESKÝ TEPLOKREVNÍK VE SPORTU

FINÁLE KMK SKOKY

Seriál stylových soutěží KMK určený pro čtyřleté až šestileté skokové koně zastřešila v letošním roce ASCHK. Oproti loňskému roku proběhla kvalifikační kola v rámci celé republiky. První polovina sezony nabídla kola v Hořovicích, Ptýrově a Opavě. V druhé polovině se skákalo v Hradištku u Sadské, Olomouci a Písku. V Tlumačově se kvalifikace nekonala kvůli malému zájmu startujících.

V Čechách bojovali pořadatelé s časem kvůli velkému množství startujících, na Moravě měly poloviční počty účastníků za následek u šestiletých sloučení obou kategorií. Komisaři pracovali ve stejném složení jako v loňském roce: Luboš Kozák, Vladimír Hruška, Roman Drahota a Jan Chýle. Samotné finále KMK, které se konalo ve dnech 13.–15. 9. v Zemském hřebčinci Písku, hodnotila trojice komisařů bez pana Hrušky. Parkury mladým koním stavěl bývalý komisař KMK, Ing. Jan Šíma. Sbor rozhodčích pracoval pod vedením jeho manželky Marcely Šímové. Změněný způsob financování kvalifikačních kol i finále zajistil velmi dobrou obsazenost celého seriálu, do finálových soutěží se nepodařilo kompletně naplnit pouze kategorii šestiletých hřebců a valachů. Program byl rozdělen na páteční zahajovací soutěže, sobotní první kola a nedělní druhá kola s následným dekorováním. Model hodnocení za provedení skoku, obratnost a připravenost koní zůstal stejný. Do finále KMK odstartovalo 106 koní, s jejich původy seznamoval diváky hlasatel Jaroslav Voldřich.

Čtyřletí

V ročníku 2015 odstartovalo 20 klisen a 17 hřebců a valachů. Celkem 13 klisen příslušelo k českému teplokrevníku a v rámci kvalifikací nejlépe bodující šestka patřila ke stejné plemenné knize. Bohužel v Písku tyto klisny nedokázaly výsledek zopakovat a některé z nich dosáhly vlivem jezdců nebo únavy na počet trestných bodů, který přesahoval zisk z celé sezony. Překvapivou vítězkou se stala holštýnská Ashley de Talm (Adagio de Talm, Alinett po Hermes D´ Authieux) v sedle se svým majitelem Janem Bubnem. U českého teplokrevníka se prosadily klisny na čtvrtém až šestém místě. Nejlépe hodnocenou byla **Grand Rose** (Granturo, Chaming Rose po Carismo), z chovu Ing. Karolíny Velachové z Českých Budějovic, v majetku jezdkyně Barbory Květoňové z Vimperka. Ta absolvovala obě finálová kola bez penalizace, stejně jako další klisna **Dede** (Chico´s Boy, Denisa po Rosario) s René Šípošem. Dede je odchována firmou Gesomond z Rychvaldu.

Grand Rose

Dede

Šesté místo za lehkou chybu ve druhém kole získala **Ferrera** (Volonter-T, Furetta po Landjunge), z chovu a v majetku jezdce Pavla Holešovského. Mezi klisny, které dokončily finále s jedinou chybou, patřila ještě **JLB Finja** (Lantino, Flér po Faraday), z chovu a v majetku Jiřiny Bosákové, a dále **Quendy** (Quentino,

Vendy-V po Clinton), z chovu Jaromíra Palusky, v majetku jezdkyně Barbory Kmochové. Jediná klisna, která soutěž čtyřletých nedokončila, byla po prvním kole vedoucí **Ketty-H**.

Ferrera

JLB Finja

Mezi hřebci a valachy nedokončili ze sedmnácti startujících tři dvojice. Většina koní patřila k importům a plemenná kniha českého teplokrevníka zde měla pouhé čtyři zástupce. Zvítězil holštýnský hřebec Cornessini (Cornet Obolensky, Virginia III po Cassini I) odchovaný v Německu, v majetku svého jezdce Ondřeje Nágra. Cornessini působí v plemenitbě v rámci slovenského teplokrevníka cs. Nejlepším českým teplokrevníkem byl valach **Leonidas** (Lyjanero, Forewer po Wattergatte), z chovu a v majetku firmy Gesomont z Rychvaldu. Se svým jezdcem René Šípošem absolvovali bezchybně obě finálová kola. Jedinou chybu pak měl hřebec **JLB Nicardo** (Aristo Z, Norika-Wavo po Lord Caletto), odchovaný Jiřinou Bosákovou a předvedený Liborem Bosákem. Se stejnou penalizací dokončil ještě plemenný hřebec **Przedswit Richter** (Przedswit Jung, Cena po Przedswit Klam) odchovaný Markem Richterem, v majetku ZH Písek. Hřebce předváděl Tomáš Navrátil.

Leonidas

JLB Nicardo

Pětiletí

Nejvíce obsazeným se stal ročník pětiletých. Klisen odstartovalo devatenáct a hřebců a valachů dvacet jedna. Většina klisen pocházela z domácího chovu. I šampionka klisen Jimmy Jane (Jimtown, Elise S po Burggraaf) příslušející k holandskému teplokrevníku, se narodila u Josefa Schneidera z Plzně. Českého teplokrevníka reprezentovalo šest klisen, dvě z nich dokončily finále bezchybně. Na třetím místě se umístila **Crazy** (Cannavaro, Conny po Con Cosmos), z chovu Moniky Kubíčkové, v majetku Luboše Kozáka. Klisnu sedlal Jaroslav Jindra. Šestá skončila Radka Dvořáková s **Cola Sugar-ST** (Cola Zero, Charlotte po Cool Man), z chovu a v majetku Petry Toušové. Sympatický výkon s jednou chybou podala ještě **Clara** (Clin d´Or, Ramona po Ramiro-47), z chovu Radka Křídla, v majetku Jiřího Hochmana. Klisna startovala pod Darinou Hochmanovou.

Crazy

Cola Sugar-ST

Chovatelsky zajímavou podívanou nabízela soutěž pětiletých hřebců a valachů, protože mezi nimi bylo sedm plemenných hřebců, z toho šest licentovaných pro českého teplokrevníka.

Šampionem kategorie se stal plemenný hřebec **Cannor** (Cannavaro, Ornella po Catango Z), z chovu a v majetku ZH Tlumačov. Se Zdeňkem Žílou získal 54,83 bodu a v druhém kole všechny známky přesáhly devět bodů. Vícešampion z loňského finále KMK má za sebou čtvrté místo ve výběru hřebců a sedmdesátidenní test. Jeho matka Ornella se stala šampionkou přehlídky klisen v roce 2011 v Ptýrově a Cannorova polosestra Ornesca po Cascalo skončila v loňském finále této přehlídky druhá.

Čtvrté místo obsadil v Písku další plemenný hřebec z chovu ZH Tlumačov, **Cadillac** (Catango HT, Camilla po Oscar), který pod Zdeňkem Žílou rovněž nechyboval. Jediná chyba v druhém kole odsunula na sedmé místo plemenného hřebce **Guira** (Guidam Sohn, Ramara po Kojak), z chovu Ing. Ivana Žlábka z Vimperku, v majetku ZH Písek. Guira sedlal Tomáš Navrátil. Mezi další plemenné hřebce, kteří dokončili s jedinou chybou, patřili ještě **Cornet Cassini HF** (Cascar, Corlenska HF po Corlensky G), v majetku ZH Tlumačov, Galen (Guidam Sohn, Lareda po Le Patron), z chovu a v majetku Zdeňka Hrnčíře, a dále **Gaboo** (Guidam Sohn, Klívie po Ermitáž) odchovaný Michalem Maksou, v majetku Šárky Votavové. Do kolekce hřebců s drobnou penalizací patřil ještě nelicentovaný **Canturano B** (Canturino, Arctica B po po Aristo Z), z chovu Zdeňka Babora, v majetku jezdkyně Jany Sušánkové.

Cadillac

Guiro

Šestiletí

Šestiletých klisen viděli komisaři dvacet, z toho jedenáct českých teplokrevníků. Ročník byl velmi vyrovnaný a klisny v průběhu sezony podávaly dobré výkony, takže soutěž nabízela atraktivní podívanou.

Zvítězila v loňském roce druhá umístěná klisna **Reiky** (Aristo Z, Regie po Federweisser), z chovu a v majetku Eleny Kopecké. Pod Jiřím Hruškou nechybovala stejně jako druhá **Trianka**.

Reiky

Trianka

Vicešampionka **Trianka** (Cascavello, Triana po Topas-23) pochází z chovu a majetku JK Mělník. Startovala pod Kateřinou Mestenhauserovou. Čtvrté místo obsadila účastnice celostátní přehlídky tříletých, klisna **Paris d´Or** (Coupe d´Or, Peseta po Cromwell), z chovu a v majetku Pavla Kondziolky z Petrovic u

Karviné. S Lucií Strnadlovou v sedle chybovala pouze jednou v druhém kole. Bezchybně absolvovala obě finálová kola další účastnice celostátní přehlídky tříletých, **Christin-L** (Christon, Capy po Catango Z), z chovu a v majetku svého jezdce Jakuba Ludvíka, která se umístila šestá. Poslední z bezchybných klisen českého teplokrevníka byla **Falanga** (Carpalo, Forewer po Watergatte), chovu firmy Gesomont, opět předvedená René Šípošem, kterému se na finále celkově dařilo. S jednou chybou dokončily klisny **Aquarela B** (Quaid, Alexa Arista B po Aristo Z), z chovu Zdeňka Babora a v majetku Jindřicha Minxe, **Danubia** (Drosselklang II, Solibria po Lupicor), z chovu Evy Štěpánkové, v majetku JUDr. Jaroslava Staňka, a **Casilia** (Cassilius, Lareda po Le Patron), z chovu Zdeňka Hrnčíře. Mezi klisnami startovala také šampionka tříletých klisen ze Zduchovic, **Cordelie** (Lordanos, Cordalma po Cordalme).

Paris d´Or

Christin-L

Nejméně účastníků měla soutěž šestiletých hřebců a valachů, kterých startovalo devět. Pouze dva koně příslušeli k českému teplokrevníku. Zvítězil holandský teplokrevník Ikares Karsit (Special de Muze, Chin Chins Lady N po Chin Chin), v majetku stáje Karsit, sedlaný Terezou Mückovou. Šestý se umístil v kvalifikacích vedoucí plemenný hřebec Heartvit ZH (Heartbreak ZH, Cairo po Caesar), z chovu MVDr. Zdeňka Vítů, v majetku ZH Písek. Heartvit ZH sice ve finále nezazářil, ale o několik dní později absolvoval výrazně náročnější parkury v belgickém Zangersheide, kdy druhou kvalifikaci absolvoval s jedinou chybou. S osmi trestnými body dokončil soutěž šestiletých v Písku ještě Charlie (Christian, Tiffany po Frühesch Měník), z chovu a v majetku svého jezdce Petra Koželuha.

Heartvit ZH

Nejvíce potomků, celkem deset, měl mezi mladými koňmi ve finále oblíbený plemeník Guidam Sohn. Všechny v kategorii pětiletých. Na druhém místě se umístil Aristo Z s šesti následovníky a třetí příčku uhájil Cannavaro se čtyřmi potomky.

Krásné prostředí Zemského hřebčince v Písku umocnilo dojem z celého finále KMK. Velmi dobrou volbou pořadatele byla sobotní doprovodná soutěž skoku ve volnosti tříletých klisen, která krásně sportovně a chovatelsky vyplnila sobotní večer. Přestože kolaudace sportoviště proběhla až v srpnu, zaměstnanci hřebčince v Písku udělali maximum pro finálové soutěže.

Martina Kůstková

FINÁLE KMK V DREZUŘE

Finále Kritéria mladých koní (KMK) v drezurních soutěžích uspořádal jezdecký klub TJ Equus Kinsky v Hradištku u Sadské ve dnech 19.–22. 9. 2019. Chovatelé, majitelé a drezurní jezdci v letošním roce ukázali, že obliba tohoto chovatelského seriálu pro mladé koně stoupá. V konkurenci zahraničních odchovanců se bohužel plemeno český teplokrevník výrazně neprosazuje. Nedostatek kvalitního chovného materiálu drezurních linií a větší orientovanost na skokovou výkonnost bohužel tuto konkurenční propast stále udržuje. Nicméně z výsledků je patrné, že i koně skokového původu se obstojně dokáží prezentovat v drezurním obdélníku.

Letošního finále KMK se zúčastnil rekordní počet koní. V následujícím grafu můžeme pozorovat narůstající oblibu startů ve finále KMK v posledních pěti letech. Tento nárůst je dle našeho názoru způsoben i vyrovnanou finanční podporou všech účastníků finále. Z chovatelského hlediska je cílem prověřit ve sportu co největší vzorek populace a následně tyto výsledky vyhodnotit. Bohužel jsou tato čísla stále nedostatečná pro další statistické vyhodnocení, a tak nám nezbývá nic jiného než počkat, co přinesou další roky.

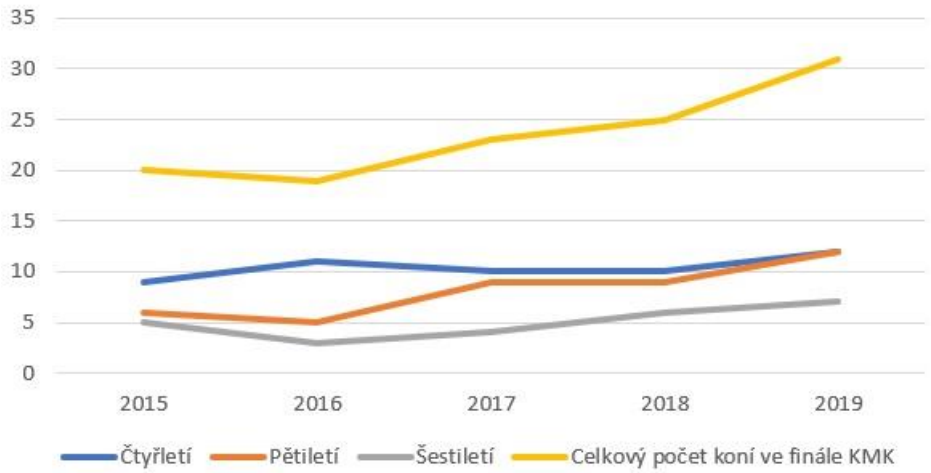

Čtyřletí

Mezi čtyřletými koňmi exceloval rýnský hřebec Tempelhüter po světoznámém hřebci Totilas z matky po Fürst Grandios, v jehož sedle byla jeho majitelka Xenia Belaia. Nejlepším čtyřletým koněm plemene český teplokrevník byl hřebec **Vancouver** (Lantino, Iris po Acros), který se spolu s Karolínou Šimáčkovou umístil s celkovým procentuálním výsledkem 70,400 na pátém místě. Chovatelkou a majitelkou tohoto hřebce je Eva Šimáčková. Výsledek nad 70 % dává tušit, že i kůň s kompletním skokovým původem se dokáže dobře předvést v drezurním obdélníku. Na šestém místě se umístil valach **Ramazotti** z chovu Jany Kosařové. Tento figurantní ryzák vznikl ze spojení drezurního hřebce Sandro Classic a klisny Rusalka po Amarillo, ve finále KMK jej předváděla dcera chovatelky a majitelky Šárka Kosařová. Matka Rusalka dosáhla s juniorkami v sedle vlastní výkonnosti stupně S a v roce 2017 získala bronzovou medaili na MČR v drezuře kategorie děti.

Vancouver

Ramazotti

Pětiletí

Mezi pětiletými drezurními koňmi nenašla přemožitele loňská vítězka čtyřletých, oldenburská klisna Serena (Destano x Sissy po Sandro Hit), kterou v drezurním obdélníku pro majitelku Ilonu Heyrovskou předváděla Tereza Hábová. Těsně pod stupni vítězů se s výborným hodnocením 70 % umístila na čtvrtém místě klisna **Mon Ami S** (Cool Paradise, Monroe po Cesano II) spolu s Klárou Dohodilovou. Hřebce Cool Paradise nemusíme chovatelům zdlouhavě představovat. Klisnu odchovala Jana Svobodová z Brna a v současné době je i její majitelkou. Na devátém místě se umístila klisna Jovanka po skokovém hřebci Guidam Sohn z matky Jawelotte po Silvio II. Majitelem i chovatelem této klisny je Václav Volf z Nechanic. Celkové hodnocení 62,5 % obdržela klisna ve dvoukolové soutěži spolu s Andreou Dohnalovou.

Mona Ami S

Jovanka

Šestiletí

Nejobtížnější dvoukolovou soutěž stupně S pro mladé šestileté koně dokončilo celkem sedm dvojic. Nejúspěšnější byla ve finále klisna Lilit, která náleží plemenné knize slovenského teplokrevníka. Otcem klisny je holandský Jericho a matkou klisna Legrace po Aktion. Chovatelem i majitelem této klisny je Adam Kotyza z Deštné v Orlických horách.

Petra Charvátová – chovatelka, majitelka a jezdkyně v jedné osobě – prezentovala v tomto finále dva produkty svého chovu v rámci plemenné knihy českého teplokrevníka. Úspěšnější byla klisna **Cordelie** (Lordanos, Cordalma po Cordalme), která se se ziskem 69,7 % umístila na výborném druhém místě.

Na pátém místě skončila klisna **Chiquita** (Chico´s Boy, Colima po Acros) s výsledkem 65,4 %. Klisna Cordelie je výjimečná tím, že v letošním roce absolvovala obě finále KMK, jak ve skocích, tak v drezuře. To že je vysoce výkonná prokázala letos na 200 %, ale také v roce 2016 prokázala své exteriérové kvality na celostátní přehlídce tříletých klisen, kde zvítězila. Závěrem bychom chtěli pogratulovat chovatelce k tak výjimečné klisně.

Hana Civišová

Jedna a tatáž klisna Cordelie

KONĚ ČESKÉHO TEPLOKREVNÍKA VE SPORTU

Velké úspěchy ČT na letošních skokových MČR, při Prague PlayOffs i na dalších mezinárodních závodech. Letošní jedničkou je pro ČT zcela jistě osmiletý **Forewer**, valach po Caruso z Giny La Mexico po Grossadmiral, z chovu a majetku pana Václava Opatrného z Hořovic. Nejenže s Alešem, synem svého chovatele, zvítězil v seniorském skokovém MČR, ale vybojoval také druhou příčku ve Velké ceně Mnichova a následně se na osmiletého koně skvěle prezentoval i při olympijské kvalifikaci v Budapešti. Na závěr sezony se prezentoval také při Prague PlayOffs, a hlavně o týden později vítězstvím v hlavní sobotní soutěži při CSI2* v Budapešti.

Otec Caruso je holštýnským hřebcem po Caretino ze slavné klisny Geste po Capitol I x Flamingo, příslušející k holštýnské rodině 1571. Caruso sám skákal parkury 160 cm, ještě před svým příchodem do ČR, kde kromě Aleše Opatrného vystřídal několik dalších jezdců, přinesl jim několik cenných kovů z MČR a navíc prokázal značnou tvrdost, když se na kolbištích prezentoval až do svých 21 let. Jeho pravý bratr AB 19 Chianti dokázal s Rolfem-Göranem Bengtssonem mimo jiné vybojovat druhou příčku v prestižní Velké ceně Hamburku a do velkého sportu už se podíval další syn Geste, desetiletý hřebec Camall (po Casall), kterého jezdí David McPherson a Matthew Simspon. Celkem dala Geste 12 potomků včetně chovných klisen a její vnučka Venetia I (Con Air x Caretino), tedy dcera pravé sestry Carusa a Chiantiho, dala již 4 plemenné hřebce, včetně v ČR prémiovaného a dnes již mezinárodně sportujícího osmiletého hřebce Castelano (Castelan II).

Caruso během svých prvních let v ČR více sportoval, než připouštěl, a tak Forewer patří k prvnímu ročníku, kdy se narodila jen tři hříbata právě v Hořovicích, a první silnější ročník byl 2016. Z předchozího připouštění v zahraničí se však na českých kolbištích představila celá řada potomků, potvrzujících dědičnost skokových vloh svého otce, například Belcanto Hradiště, Capriano Z, Crouch či Top Quality.

Matka Forewera, Gina La Mexico sama dosáhla výkonnosti 130 cm, a v chovu dala mimo jiné také velmi zajímavého potomka Lotuse, slovenského teplokrevníka narozeného v roce 2007, který se již od osmi let prezentuje v mezinárodních parkurech až do 160 cm hned s několika jezdci, přičemž nejvyšší výkonnosti zatím dosáhl s Britem Bethem Vernonem. Také Lotuse odchoval Václav Opatrný.

Gina La Mexico je dcerou vestfálského hřebce Grossadmiral po Goldlack I, z matky Farouche po dalším vestfálském hřebci Foxtrott po známém Frühlingovi. Čistě vestfálský rodokmen vzadu doplňují hřebci Debütant a Dirigent, ve vzdálenějších generacích tedy vždy najdeme návaznost na původní hannoverskou linii.

MČR SKOKY SENIOŘI

Ve skokovém MČR seniorů se představili celkem tři čeští teplokrevníci, kromě vítězného Forewera ještě šestá **Orida-M** (Jiří Hruška) a sedmý **Cool Paradise** (Jan Chýle). Jediná z těchto tří je odchovaná z české klisny – Orida-M po Aristo z Oportunity M po Le Patron, z chovu pana Michálka z Příboru u Nového Jičína. Také Oportunity M je z české klisny, Ornely 1 po Grand Step z Odry po Shagya mimoňský-4. Aristo Z patří k nejvýznamnějším tuzemským plemeníkům, tento hřebec s původem Artos Z x Carthago Z absolvoval pod Jiřím Hruškou parkury nejvyšší obtížnosti včetně Poháru národů a právem mu patří velká pozornost chovatelů, protože několik jeho potomků už dosáhlo výkonnosti stupně T, přestože se ti nejmladší narodili v roce 2009, stejně jako Orida-M. Aristův původ byl již mnohokrát rozebírán, tak jen v krátkosti. Artos Z i Carthago dosáhli v parkurech maximální výkonnosti 160 cm a holštýnská rodina 173, k níž Aristo náleží, vyprodukovala mimo jiné hvězdného Capitola I, který je pravým bratrem Aristovy prabáby U-Capitoly. Aristova matka Cartarise Z dala ještě dva potomky po Quidam de Revel s výkonností 140 cm a velmi nadějně se jeví její letos sedmiletý syn Excalibur SR Z (po Elvis ter Pute), který už dosáhl výkonnosti 130 cm v mezinárodních parkurech.

Matka Oportunity M dala zatím pouze Oridu-M a sama dosáhla skokové výkonnosti ZL. Její otec, hannoverský Le Patron po Laptop, sám dosáhl výkonnosti T** a působí v Mustangu. I jeho potomci už dosáhli výkonnosti T** ve skocích a T v drezuře.

Orida M

Cool Paradise

Třináctiletý plemenný hřebec Cool Paradise plemene český teplokrevník se s Janem Chýlem již několik sezon velmi úspěšně prezentuje v české sportovní špičce a v letošní sezoně obsadil na seniorském mistrovství sedmou příčku. Jeho původ jsem rozebírala v prvním čísle tohoto bulletinu v článku ČT na finále ČSP, tak jen dodám, že je potomkem Carthagova syna Colmana z vestfálské T skokanky Papayi po Phantom x Watzmann x Perser xx a odchoval ho Jan Vaňha.

MČR SKOKY ŽENY

V kategorii žen vybojovala „bramborovou medaili“ klisna českého teplokrevníka **Garista** po Aristo Z z Granady po Quoniam-145. Klisnu na kolbištích prezentuje její chovatelka Šárka Pospíšilová, kterou si mnozí pamatují v sedle Granady, s níž rovněž sbírala úspěchy v parkurech až do výšky 150 cm. Granada je dcerou Quoniama-145, který ač sám nesportoval, je otcem (například Granada, Idyla) a mateřským otcem (například Honto, Sheron, Grand Lord, Garista) řady koní s výkonností ST-T v parkurovém skákání. Také Garistina bába JČ 23 Gerona dosáhla výkonnosti ST a je dcerou Alarma-103 z matky JČ 656 Gréta po Furioso machovský.

Jako sedmý se na letošním MČR žen umístil devítiletý valach ČT **Kyril,** ježděný Hanou Pokornou a odchovaný firmou Agriprod s.r.o., Hluboká nad Vltavou. Kyril letos dosáhl výkonnosti T* a je synem hannoverského hřebce Federweisser, který sám dosáhl maximální výkonnosti v drezuře i skákání a také dával koně pro všechny tři olympijské disciplíny jezdeckého sportu, a to nejen u nás, ale i při předchozím působení v Německu a ve všech třech má potomky na stupni T. Federweisser má se svým krosem Feiner Graf x Lungau tradiční hannoverský původ tvořený liniemi Wendekreise a Lugana II.

Matkou Kyrila byla Cedra po Veneur du Luc z Delicie po Gamar xx. Cedra sama dosáhla výkonnosti ST** a patřila k celé řadě hodně výkonných potomků francouzského Veneur du Luca po Double Espoir, jehož potomci rovněž dosáhli výkonnosti T v drezuře i ve skákání. Kyrilova bába Delicie po plnokrevném Gamarovi dosáhla výkonnosti L v parkuru i drezuře a prabába Děva po Diktant-35 dosáhla výkonnosti S ve skákání, stejně jako její dvě další dcera Báze (Chavtajm) a Denisa (Sextant).

Garista

Kyril

Dalším úspěšným potomkem Federweissera, je s výkonností T** **Grace Federica**, která se letos umístila na MČR žen jako 12. s Michaelou Refkovou v sedle. Navíc se výborně prezentovala i na Prague PlayOffs, kde se v pátek umístila na 10. příčce a v sobotu i neděli velmi dobře absolvovala další soutěže. Desetiletou klisnu ČT odchoval Oldřich Bajer z Nového Jičína – Loučky a je z matky Gallera po Faraday x Gottward. For Pleasurův syn Faraday z matky po další hannoverské legendě Grafitovi patřil k prvním úspěšným hannoverským hřebcům importovaným stájí Mustang a skvěle se uplatnil nejen ve sportu, ale i v chovu, kde jeho potomci dosáhli výkonnosti T ve skákání a ST v drezuře i všestrannosti. Bába 67/326 Gréta po Gottward x Kordon-32 je dcery 23 Gracie, která kromě ní dala tří potomky do parkurů stupně S.

Na 16. příčce se mezi ženami s Ing. Janou Kohoutovou v sedle umístila **Holčina** po Aristo Z z Horalky po Papillion, odchovaná Ing. Vondroušem z Chlumce nad Cidlinou. Někdejší šampionka KMK čtyřletých je dcerou klisny 41/162 Horalka po Papillion z 80 Harceny po 29 – Quoniam II-69 (Quoniam VII), který byl zřejmě nejlepším plemeníkem mezi všemi Quoniamy a jeho potomci dosáhli výkonnosti T** v parkuru a T v drezuře. Holčina má ovšem výkonnost v genech v celé rodině, protože výkonnosti stupně S dosáhly jak matka Horalka, tak bába Harcena i prabába Č 112 Zástava po Gidran Cholenický. Zástava je navíc bábou někdejší známe drezurní klisny Iluze (Dux Lipský x Quoniam II-69), podle níž její jezdkyně Lucie Marešová pojmenovala i svou sportovní stáj. Matka Holčiny Horalka dala ještě o rok mladší Horákyni po Radegast, která se úspěšně prezentuje v ST* s juniorkou Anetou Bartkovou.

Grace Federica

Mezi 49 koňmi startujícími na letošním MČR žen se prezentovali ještě tito koně plemene český teplokrevník:

Chiquita-LS po Lord Caletto z Nikita 3 po Nekoma odchovaná Liborem Stružinským z Děčína;
Langar po Lancelot z Granada po Grand Step odchovaný Michalem Fojtou ze Zdounek;
Sting 3 po Simplex ze Sosna po Sahib Kubišta odchovaný ŠCHK Kubišta v Měníku;
Andiamo po Mio ze Sidonie po Dux odchovaný Janem Chýlem ze Zákup;
Taktica po Cassilius z Tamary po Andiamo odchovaná Trimex Group z Moravské Ostravy;
Coudy 4 po Cool Paradise z Citadela po North Star VIII-Top. odchovaný Ing. B. Kmochovou z Děčína
Dita 11 po Balzac z Diany po Cattaro odchovaná Milošem Steinem z Chabeřovic.

MČR SKOKY U25

V letos premiérové kategorii U 25 se na MČR představil celkem 31 kůň, z toho 4 koně ČT. Devátou příčku obsadil **Demont** s Natálií Ulčovou. Devítiletý valach je potomkem Drosselklanga II z Emmy po Everden, odchovaný stájí Mustang Havířov. Hannoverskou legendu Drosselklanga II asi není třeba představovat, tento potomek Dona Carlose dal celou řadu špičkových mezinárodních skokanů, ještě, než se na sklonku života podíval na několik let do českého chovu a stihl i českým chovatelům nadělit řadu skokově velmi nadaných koní.

Demontova matka Emma je dcerou Everdena, dalšího hannoverského hřebce po Eiger I, který sám dosáhl výkonnosti T** v parkurech a jeho potomci T v drezuře a ST** v parkuru. Bábou Demonta je pak hannoverská klisna Confetti po Carbid z matky po Waldeck, která dala mimo jiné také ST-skokana Lapenttiho po Le Patron a ST*-skokanku Anconu po Autonom.

Ostatní startující koně plemene ČT skončili v druhé polovině výsledkové listiny a byli jimi:

Magic Man Strojmotiv po Le patron z Mendy po Kornett odchovaný Otto Vinzensem z Libchav;
Mana 3 po Manillon Rouge z Thália po Taarlo odchovaná ŠCHK Kubišta z Měníku;
Lentilka 3 po Lord Caletto z Little Love po Cassilius odchovaná Janem Kubrickým z Kunína a
Codroipo po Canturo z Carrery 1 po Carpaccio odchovaný Renatou Sittovou o Ostravy.

Martina Kůstková

PRAGUE PLAYOFFS 2019

Kromě **Forewera** a **Grace Federicy** se ještě 3 další koně ČT úspěšně představili na Prague PlayOffs. Nejvíce se dařilo **Britanii**, která s Terezou Svobodovou vybojovala 2. místo v sobotní 135 s rozeskakováním a 6 místo v nedělní 135 na čas.

Letos devítiletá Britania je dcerou Beethowena ze Susi po Colman a také ji, stejně jako Cool Paradise, odchoval Jan Vaňha. Tento chovatel importoval rovněž jejího holštýnského otce Beethowena (Contender x Lavall) i matku, další holštýnku Susi (Colman x Sir Dancer xx). Ta pochází z veleúspěšné rodiny 18A2 a ze stejné větve této rodiny odchoval Lothar Völz několik ST a T skokanů. Také samotný Beethowen dosáhl výkonnosti T**a jeho potomci jsou do této úrovně úspěšní jak ve skocích, tak v drezuře.

V pražské O2 aréně se představila také někdejší šampionka šestiletých klisen KMK **April Z** po Aristo Z z Aldy po Aldan, odchovaná Blankou Křenkovou. Arista jsme si již představili, proto se podíváme na matku. Alda je dcerou holštýnského Aldana Z po Athlet Z, který svým potomků předával velkou sílu i odraz, ale někdy také nadměrnou hrubost a horší jezditelnost. Toto riziko vyrovnává bába April Z, klisna Mamba po Mr. Cox (Cor de la Bryere), která s Ing. Mayerem vyhrála několik soutěží stupně ST** a bezpočet S parkurů. Také její matka Moon Santa dokázala s Ing. Mayerem zvítězit v několika S parkurech, a navíc přináší do rodokmenu dostatek plnokrevné krve. Kromě Mamby dala ještě dva potomky s výkonností S.

Britania

April Z

Posledním českým teplokrevníkem, kterého si dnes představíme, je hřebec **Quimero-M**, který se rovněž velmi pozitivně představil při Prague PlayOffs, bohužel vždy se smolnou chybkou. Loňský účastník MS v Tryonu je potomkem Guidam Sohna z Mersi 2 po Porter a odchovala ho Lenka Čechová ze západočeského Osvračína. Šampion pětiletých hřebců v KMK Guidam Sohn se později představil i v mezinárodních parkurech pod Josem Lansinkem a je potomkem vynikajícího holandského hřebce Guidam (po Quidam de Revel), který dal například stříbrného olympionika a mistra Evropy v jednotlivcích, Ninju La Silla. Po návratu ze zahraničí patřil Guidam Sohn k nejvyužívanějším plemeníkům, protože jeho potomci ze tří úvodních sezon mezitím nasbírali hodně úspěchů na kolbištích po ČR i v zahraničí, v letošním roce Guidam Sohn bohužel chovatelskou scénu navždy opustil.

Quimerova matka Mersi je dcerou holštýnského hřebce Portera (Cassini I x Königspark), který dosáhl výkonnosti ST** a dal i plemeníka Puerto Rica s výkonností T. Mersi sama absolvovala S**, její matka Modřinka po Diadém-94 skočila jen L, ale zato Quimerova prabába Morava po Quoniam II-69 má absolvované ST.

Kateřina Hanušová

ROZBOR PŮVODU KLISEN GRACE FEDERICA A APRIL Z

Za připomenutí stojí dvě klisny českého teplokrevníka, které se představily v doprovodných soutěžích Global Champions Tour v Praze. Přiblížíme si je rozborem jejich původu a posouzením způsobu plemenitby. Pro charakteristiku způsobu plemenitby je hodnocení tří generací otců dostatečně vypovídající. Z pohledu čistokrevnosti dostačující pro příslušnost otců ke známým liniím. A z pohledu dědičnosti – snižující se vliv předků v následujících generacích.

67/114 GRACE FEDERICA
Bělka narozená 23.3.2009
Chovatel: Oldřich Bajer, Nový Jičín
Majitel: Ondřej Refka, Praha

Klisna je dcerou hannoverského ryzáka Federweisser, hřebce s dosaženou výkonností v drezuře i ve skákání stupně T a s potomstvem, které dosáhlo stejné výkonnosti. Jeho otec hannoverský Feiner Graf dal skokové koně prověřené v T a drezurní s výkonností Grand Prix. Naprosto stejné výkonnostní hodnocení má i děd hannoverán Werther (po Wendekreis).

Matka Gallera se narodila po hannoverském ryzáku Faraday, který měl výkonnosti T a dal potomky T. Jeho otcem byl fenomenální skokan For Pleasure (skoky 160), sklízející chovatelské úspěchy v hannoverské plemenné knize, s potomky s absolutní výkonnosti. Děd Furioso II (po Furioso xx) SF. Jeho potomci prokázali schopnosti na parkurech 160 cm a Grand Prix v drezuře.

Babička Gréta byla po hannoverském bělouši Gottward s potomky na úrovni T. Syna famózního zakladatele hannoverské chovné linie Gotthard. Zase s potomky absolutní výkonnosti ve skoku i drezuře.

Původ klisny Grace Federica je se třemi generacemi hannoverských otců v sestupné linii, u všech s dosaženou T výkonností. Doplněný stejnou výkonností ve druhé a třetí generací ze strany jejich otců.

Jedná se tedy o klisnu pocházející z čistokrevné plemenitby, s vysokými výkonnostními parametry otců, dědičně zakotvenými do druhé, respektive třetí generaci otcovské strany rodokmenu. Cílem čistokrevné plemenitby je dědičné ustálení užitkových vlastností a jejich předávání na potomky.

Rozbor rodiny klisny Grace Federica dále neuvádíme, není k uvedenému pojednání o způsobu plemenitby potřebný. Uvedeme jen matku Federweissera klisnu Lorinu, s vlastní výkonností stupně T. V chovu dala mimo vlastního bratra Federweissera (prodaného do sportu do USA), dceru Corinu po Contendro I s potomkem výkonnosti T. Otcem Loriny byl hannoverský Lungau po Lugano II linie Der Loewe. Lungau i Lugano II měli potomky nejvyššího stupně obtížnosti ve skoku i drezuře.

Docent Dušek uvádí, významný vliv matky otce na výkonnost jeho potomků a také že kvalita matky otce má v původu jedince vyšší vliv než kvalita děda ze strany matky.

Z pohledu ustálení užitkových vlastností a jejich dědivosti je přisuzován čistokrevné stejnosměrné plemenitbě významnější vliv než u jiných způsobů plemenitby. Vyjma příbuzenské plemenitby, která je vlastně vyšším stupněm čistokrevné plemenitby.

U klisny Grace Federica lze tak usuzovat nejen z pohledu současné výkonnosti, ale také z jejího hodnocení při výkonnostních zkouškách – za exteriér 8,2 a výkon 8,5 bodů.

13/722 APRIL Z
Tmavá hnědka, narozená 30.4.2011
Chovatelka: Blanka Křenková, Hlavatce
Majitel: HORSE RHYTHM Praha

Otcem April Z je příslušník plemenné knihy Zangersheide Aristo Z s výkonnosti T vlastní i potomků. Děd z otcovy strany je hannoverský Artos, syn hřebce Alme plemenné knihy SF. Artos i Alme s výkonností 160 cm. Matka April Z je po holštýnském Aldanovi s potomky T, ten pak je synem hannoverského Athleta (výkonnost 160) a třetí v řadě je zase SF Alme (160). Babička April Z je dcerou hannoverského Mr.Cox (T) po zakladateli holštýnské linie hřebci z plemenné knihy SF plemeníku Cor de la Bryere (potomci 160).

Původ April Z je se třemi generacemi otců různých plemen v sestupné řadě s nejméně T výkonností, doplněný stejnou výkonností u jejich otců a dědů.

Právě vysoká výkonnost, z pohledu plemenitby, umožňuje plemenitbu s kombinaci hřebců – otců z různých plemenných knih. Podle některých hipologů nezbytná. Podle obecné zootechniky se jedná o zušlechťovací křížení prováděné připařování hřebců z jiných plemenných knih.

Významu příslušnosti k jednotlivým plemenným knihám se v chovatelské a zejména v jezdecké veřejnosti mnohdy již nepřikládá takový význam, jaký po genetické stránce má. Také praxe zápisu do jednotlivých plemenných knih podle plemenné příslušnosti matek, ne podle plemene otce, dává rychle zapomenout na plemeno připářeného hřebce.

Ve vyspělých plemenných knihách – hannoverské, holštýnské, SF, Zangersheide, KWPN, BWP – připouští plemeníky z jiných plemenných knih individuálně po zdůvodněném, důkladném a pečlivém výběru.

Není také neobvyklý výběr klisen pod tyto hřebce. Z pohledu maximální výkonnosti se připařování výkonných hřebců různých plemenných knih osvědčuje. Ustálení a dědivost užitkových vlastností je nižší než u čistokrevné plemenitby.

I u této klisny si to můžeme dokumentovat na výsledku výkonnostních zkoušek - 7,2 za exteriér a 8,2 za výkonnost.

Stanislav Hošák

Grace Federica

MČR SKOKY DĚTI A JUNIOŘI

Skoková sezona pro děti a juniory vyvrcholila ve dnech 14.-18.8.2019 ve Zduchovicích. Pořadatelé tam pro ně připravili MČR, které stavěl Petr Mašek. Zájem o účast byl ze strany jezdců obrovský. To potvrdily už týmové soutěže.

Družstva

Do družstev dětí odstartovalo 11 týmů (110 +110 cm). Pouhé 4 trestné body v konečném zúčtování přinesly zlato týmu Prahy 1. Jeho polovinu tvořily klisny českého teplokrevníka. Karolína Dvořáková vybojovalo zlato v sedle tmavé hnědky **2/16 Roulette** (Cesano II, 5/399 Rozinka po Rosario) odchované společností Lauro Praha, v majetku Ladislava Arienta. Druhou zlatou byla Emma Sophia Španko s ryzkou **48/649 Donely** (Veneur du Luc, 48/198 Noel po Przedswit XVI) chovatele Rudolfa Skřivana z Litomyšle, v majetku firmy Maison Development z Prahy. Jak Donely, tak Roulette se u výchovy jezdců velmi dobře osvědčily. V sedle Donely se dosud vystřídalo 11 jezdců. Nejvíce startů měla s Taťánou Studničkovou, která s ní chodila soutěže Amateur Tour. Roulette už startovala pod dalšími pěti jezdci, má výkonnost 145 cm a nejvíce byla vidět pod Kristýnou Nechanickou.

Roulette

Donely

Stříbrné družstvo dětí obsadily Střední Čechy 2. Dva koně rovněž patřili k české mu teplokrevníku. Adéla Dvoranová má stříbro díky **7/501 Balantýnce** (Ballast, 503 Samota po Lumen I) odchované Danou Jiskrovou z Mnichova Hradiště, v majetku Venduly Dvoranové z Příbrami. Balantýnka už prokázala výkonnost ve skákání stupně S a v drezuře stupně L. Druhý kůň stříbrného družstva valach 19/617 Quido-M (Guidam Sohn, 17/455 Merid po Rif du Madon) se narodil u chovatele Josefa Slance v Záboří. Dříve jej jezdil Jakub Novotný, s nímž absolvoval ST*. Následně ho v sedle vystřídal Jaroslav Kůst z Domažlic. Roku 2018 byl zakoupen pro Lucii Pavlečkovou. Souboj o bronzové medaile ovládlo družstvo Plzeňsko 1, opět s dvěma koňmi českého teplokrevníka. Kateřina Kolísková sedlala valacha **16/583 Carboš** (Carbido, 16/400 Carevna po Caesar), odchovaného rodinou Hrnčířových z Proseče pod Křemešníkem. Valach má výkonnost stupně S*, největší počet startů absolvoval pod Alenou Hrnčířovou. Jako kůň učitel však sloužil třeba Tereze Vernerové. Nyní Carboš patří otci aktuální jezdkyně, Richardu Kolískovi z Tachova. Stejnou výkonnost ve sportu, skok S měl i druhý český teplokrevník za oblast Plzeňska, valach **2/22 Carosselo** (Cascavello, 1/823 Enny po Ramiro-47). Narodil se u Ing. Pavla Chlistovského v Bystřici a patří společnosti 3Dpoint ze Sušice. Tato společnost podpořila celou Plzeňskou oblast ČJF tím, že zajistila na všechna MČR dečky s logem oblasti. Carosselo startoval na MČR pod Valerií Janouškovou, dříve jej jezdila Petra Březinová, nebo Pavel Březina.

Juniorských družstev nastoupilo do dvoukolové soutěže (120+120 cm) celkem čtrnáct. První dvě místa si vyměnila družstva Středočechů a Prahy, bronz bralo Karlovarsko. Jediným českým teplokrevníkem mezi nejúspěšnějšími týmy zde byla klisna **5/711 Lola** (Veneur du Luc, 31/564 Lady Diana po Taarlo Kubišta) chovatelky Gabriely Macečkové z Říčan, v majetku Tomáše Kneissla z Karlových Varů. Bronz získala se svou

stálou jezdkyní Karolínou Pavlů, která už s ní šla ST*. Dříve klisnu jezdila Sára Kosmáková, nebo jezdci stáje Abík.

Jednotlivci

Kategorie dětí 12-14 let (115+115+120 cm) přinesla další medaili, tentokrát bronzovou Emmě Sophii Španko. Ta vsadila na zkušenou klisnu **48/697 Elis** (Przedswit XVI-64, 52/504 Libra po Genius-4) od chovatele Rudolfa Skřivana z Litomyšle, v majetku firmy Maison Development. Klisna je známá zejména ze soutěží skokového poháru, má výkonnost T** pod Václavem Studničkou. Na kolbištích také startuje v soutěžích ST** její polosestra Hilary (Federweisser) pod Kateřinou Bardonovou.

Elis

Bramborovou medaili obsadil v mladších juniorech 14-16 let (120+125+130 cm) Oliver Písařík s matadorkou českých kolbišť **73/291 Donou** (Aramis, 73/62 Doxa po Lombard-3 (Agent). Klisna s výkonností 140 cm se narodila u MVDr. Víta Holého z Bolatic a patří Kateřině Mandysové ze Žáravic. V jejím sedle už se vystřídalo na závodech 10 jezdců, stylové soutěže absolvovala s Tomášem Navrátilem a ty nejvyšší pak s Kateřinou Veselovskou. Jezdila ji také Zuzana Tyšerová, Sára Dvořáková, Petr Kuba a další jezdci, pod kterými podávala stabilní výkony. Zajímavostí u ní je, že celá její kariéra potvrzuje dobrou jezditelnost a charakter, přestože ve zkouškách výkonnosti dosáhla nízkého výsledku 6,9 bodu.

Mezi staršími juniory 17-18 let tři kola (125+130+130 cm) absolvovalo 30 dvojic. Bronz brala po chybě v rozeskakování Kateřina Svěráková s **61/431 Arven** (Aristo Z, 61/671 Fair Play po Fou D´Amour) chovatele ZP Hvězdlice, v majetku Hany Svěrákové ze Šlapanic. Arven už má na svém kontě titul z roku 2017. Je zapsaná v akceleračním programu českého teplokrevníka, stejně jako její matka, která chodila parkury úrovně S a dala 8 hříbat. Čtvrtá mezi staršími juniory skončila Tereza Markusková s plemenným hřebcem **1961 Quentino Donth-M** (Guidam Sohn, 21/407 Caroline po Carol) chovatele Petra Kadlece z Chudenic, v majetku Daniely Donthové.

Dona

Quentino Donth – M

Jak je z celkového výčtu umístěných koní patrné, koně českého teplokrevníka stále velmi dobře slouží dětem jako koně-učitelé. Už několik let to prokazují třeba klisny z chovu Rudolfa Skřivana.

Dvojice, které dokončily celé MČR:

DĚTI

Jméno	*Kůň*	*Otec*	*Chovatel*
T. Korábová	Gilmé 34/710	Cesano II	P. Bendová, Praha
F. Štěpán	Garibaldi Sohn 4/777	Guidam Sohn	J. Abík, Zásmuky
K. Pulchartová	Careta 17/768	Catango Z	ZH Písek
N. Libichová	Korina 67/820	Corsár	MVDr.F.Horník, Nový Jičín

MLADÍ JEZDCI

Š. Tomíčková	Tara –FG 67/827	Le Patron	J. Ševčík, Fulnek
T. Očenášková	Lady	Loutano´s Orion	J. Václavík, Český Krumlov
K. Poláková	Caleta 21/811	Lord Caletto	Z. Pittner, Hostouň
B. Richtrová	Mameha 11/347	Lordano	S. Richtrová, Třebčice

STARŠÍ JUNIOŘI

M. Míková	Turbo 6/909	Aristo Z	JK Mělník
V. Špačková	Landia 44/135	Landia	Ing. J. Konečný, Jaroměř
T. Lipavská	Lord Licca 44/354	Lord Caletto	R. Tošovská, Vysoké Mýto
K. Hofmeisterová	Apollo	Aristo Z	MVDr. J. Šindelář, Staňkov
N. Kodadová	Amarillo-I 24/170	Amarillo	R. Janda, Zdeslav
A. Pokorná	Zaira Caletta 65/298	Lord Caletto	Stáj Accom, Praha
N. Kráslová	Brooklyn 30/760	Beethowen	LAVYS CZ
A. Bartková	Horákyně	Radegast	Ing. O. Vondrouš

Martina Kůstková

KONĚ ČT ÚSPĚŠNÍ PŘI MČR DREZURA

Ve dnech 10. až 14. 7. 2019 se sjela česká drezurní špička do Královického dvora, aby se utkala o několik sad medailí v rámci Mistrovství české republiky v drezuře. O bezproblémový průběh se postarali zkušení pořadatelé v kombinaci se zodpovědným sborem rozhodčích. Spolu s českými, posuzovali jezdce i zahraniční rozhodčí zvučných jmen, jako například: Elke Ebert, Slawomir Pietrzak či Orsolya Hiller. Hlavní rozhodčí Vít Čmolík měl pod patronátem dále: Simonu Fialovou, Katarínu Hlavovou, Ivu Schützovou, Gabrielu Valeriánovou, Kamilu Vaňkovou a Helenu Žižkovou. Celým mistrovstvím slovem provázel funkcionář ČJF Martin Blažek.

V nejvyšší soutěži (Střední runda na úrovni TT), ve které se prezentovalo celkem 6 jezdců, neměl bohužel český teplokrevník žádného zástupce. Jediným koněm ČT, který stabilně závodí na této úrovni, je klisna **Mary Lou** (Beethowen x Ballast) chovatelky Dany Holíkové a majitele MUDr. Josefa Kopečného. Tato klisna měla splněnou kvalifikaci, ale díky pravidlu účasti pouze v jedné seniorské kategorii jednotlivců si její jezdkyně Petra Miki Civišová vybrala jiného koně do Malé rundy a klisnu Mary Lou zapůjčila své sestře do soutěže družstev.

Leontýna úspěšná v malé rundě

V malé rundě dosáhla na stupně vítězů klisna **Leontýna** v sedle s Marketou Vášovou. Tato jedenáctiletá tmavá hnědka je po hannoverském hřebci Le Patron, který disponuje kompletním skokovým původem. Matkou Leontýny je pak sportovní veřejnosti známá klisna Ori po Frühesch Měník, která chodila drezury stupně T. Chovatelem této klisny je Vladimír Burda a její majitelkou je Miroslava Mráčková. Leontýna byla po třech kolech hodnocena průměrným procentuálním výsledkem 68,845 % a získala tak bronzovou medaili. Druhé kolo na úrovni IM1 se jí velmi vydařilo a s výsledkem přes 69 % v tomto kole zvítězila. Ze všech 11 účastníků malé rundy byla klisna Leontýna jediným příslušníkem plemene český teplokrevník. Vítězkou se stala Kamila Kotyzová na klisně slovenského teplokrevníka jménem Radula po otci Carismo z matky Ruby po Rubicell, chovatele a majitele Adama Kotyzy.

Leontýna

Zlatá medaile pro plemennou knihu ČT – Worman zvítězil v U25

Nově rozšířená kategorie mladých jezdců na U25, tedy jezdce do 25 let, čítala v porovnáni s roky minulými, rekordní počet dvanácti účastníků. S více než procentuálním náskokem zvítězil dvanáctiletý valach českého teplokrevníka Worman v sedle s Laurou Liškovou. Tento figurantní tmavý hnědák byl odchován ve Vyšším Brodě u Ladislava Umlaufa a je potomkem hannoverského hřebce Workington z matky Madonna po plnokrevném Markus Deak. Worman je jediným potomkem klisny Madonna, ale její matka Donna Akzenta dala ještě dalšího potomka s výkonností stupně T. Workington sám dosáhl výkonnosti stupně T a jeho potomstvo je velmi všestranné a prezentuje se i v dalších disciplínách jako parkur a všestrannost.

Worman

Dalším úspěšným koněm, umístěným na pátém místě, je valach plemene ČT **Fénix**, po všestranném hřebci Federweisser z matky Doris po Walzerkönig. Chovatelem je Petr Vančura a majitelkou je Marcela Zourková, matka současné jezdkyně Barbory Zourkové. Federweisser prokázal, že byl velice všestranným hřebcem s vlastní výkonností stupně T v drezuře i ve skocích, ale i výkonnost potomstva je na výborné úrovni: drezura T, parkur T**, všestrannost S a spřežení TT. V současné době se na českých kolbištích výborně prezentují T skokani: Grace Federica a Kyril. Matka Doris má vlastní výkonnost stupně S a dala plemenného hřebce Leonidas po Lord Weingard. Šestým umístěným v této kategorii byl valach **Letkiss B** po hřebci Landino v sedle s dcerou majitelky Annou Chmelařovou. Letkiss se narodil u Zdeňka Babora jako první hříbě klisny Alexis B po hřebci Ballast z matky Atlanta po Ramiro – 47. Dalším potomkem klisny Alexis je klisna Alexa Arista B, která v roce 2015 zvítězila ve finále skokového KMK šestiletých klisen, v sedmi letech dosáhla výkonnosti 140 cm a byla prodána do Polska. Na deváté příčce se umístil valach Flop, kterého sedlala Pavlína Svobodová. Tento třináctiletý valach je po hřebci Frühesch – 2 z matky Peggy po Ronald, chovatelem je Pavel Studnička a současným majitelem Milan Svoboda.

Junioři

V juniorské kategorii se výborně prezentovala klisna **Janne** a spolu s Janou Táboříkovou vybojovali bronzovou medaili mezi mladšími juniory. Klisna Janne je po hřebci Lancelot z matky Erotika po Falun, narodila se ve Dvoře Vondrov patřící firmě Agriprod a.s. a je v současném majetku paní Ivety Biňovské. Janne má na svém kontě již několik úspěchů: v roce 2013 zvítězila ve Finále KMK v drezuře čtyřletých, v pětiletém ročníku byla při finále čtvrtá a jako šestiletá získala zlatou medaili na MČR v drezuře družstev a na Finále KMK se umístila na druhém místě. Od začátku kariéry byla v jejím sedle Petra Miki Civišová. V roce 2017 zvítězila na MČR dětí v sedle se svojí nynější jezdkyní Janou Táboříkovou, ke zlaté medaili přidala v roce 2018 medaili stříbrnou již ale v juniorské kategorii a v roce 2019 cennou sbírku kovů doplnila o medaili bronzovou.

Janne

Děti

Nejúspěšnějším koněm českého teplokrevníka v kategorii dětí se stal valach Lambrusco z chovu MUDr. Josefa Kopečného, v majetku Šárky Drahošové. Lambrusco je po hřebci Lopez – 17 z matky Scarlet po Baladin de Loir. Klisna Scarlet dala v chovu tři potomky Carbon (Carbido), Salome (Loutanos Orion) a Lambrusco (Lopez-17) a všichni dosáhli v drezurním sportu výkonnosti stupně S a velmi dobře se prezentovali v soutěžích pro mladé koně, nebo při mistrovstvích dětských a juniorských kategorií.

Lambrusco

Družstva

Na medailových pozicích se v této soutěži umístili na druhém místě v rámci jihočeského družstva klisna Mary Lou a valach Bohém. O těchto koních jste se mohli dočíst v prvním čísle Bulletinu ČT, kdy byli finalisty Národního poháru ČJF v drezuře. Klisnu Mary Lou po hřebci Beethowen z matky Ballast tentokrát sedlala Hana Civišová. Veronika Gajdolínová s Bohémem absolvovali nejtěžší obtížnost v soutěži družstev a na úrovni ST získali více než 62 %. Bohém je po hřebci Ballast z matky Casablanca po Continue.

První zprava Mary Lou, druhý Bohém

Hana Civišová

KONĚ ČT ÚSPĚŠNÍ PŘI MČR VŠESTRANNOST

Všestrannost v extrémních podmínkách

Ve dnech 1.-4.8. probíhalo v Borové u Chvalšin (okr. Český Krumlov) MČR ve všestrannosti. Areál rodiny Kamírových byl na tuto událost rok systematicky připravován. Zatímco drezury ve čtvrtek a pátek probíhaly bez problémů, sobotní krosy zasáhlo extrémně nepříznivé počasí s obrovskými přívaly deště. Sbor rozhodčích pracoval pod manažerkou této disciplíny Danielou Diringerovou. Musel řešit, zda závody zrušit, nebo neodjeté disciplíny přeskládat.

Vedoucí oblastí, pořadatelé i sbor rozhodčích se nakonec dohodli na pokračování závodů. Část jezdců tedy odjela v sobotu parkury, a naopak některé dvojice absolvovaly kros až v neděli. Skvělou volbou pořadatele byl rakouský stavitel tratí Andreas Riedl, který sám v této disciplíně startoval na OH a dokázal se s extrémními podmínkami vypořádat.

Děti

Nejméně startujících měla soutěž dětí, celkem tři na čtyřech koních. S přehledem zvítězila Nikola Bártová v sedle jedenáctiletého valacha **73/695 Garant** (Gaspari I, 793 Morava II po Granat) chovu hřebčína Albertovec, v majetku JK Markéty Bártové. Tento český teplokrevník se narodil po holštýnském plemeníku, který působil v pronájmu ERC Mnětice. Matka dala v chovu 13 potomků, třeba dceru Maravilla (skok S), která už má na kolbištích potomstvo potvrzené se stejnou výkonností. Babička Garanta, klisna 652 Morava je matkou několika plemenných hřebců, například: Duellano I-14, Topas-22 a Grand.

Garant

Mladší junioři

Mezi mladšími juniory (14-16 let) byl souboj o medaile napínavější. Jen 5 dvojic dokázalo dojet kros bez penalizace. Zvítězila Zuzana Švarcová v sedle moravského teplokrevníka Scyris-MT. Druhá se umístila Anna Havlová v sedle valacha cs Dexter. Třetí místo patřilo Tereze Látalové s českým teplokrevníkem **67/971 Pedro** (Porter, 67/771 Zorka po Everden) chovu Václava Trčky, v majetku Martina Nekla z Dolan. Čtvrtý se umístil Richard Horáček s klisnou **41/733 Moda** (Montreal, 41/732 Dadla po Duellano I) chovu a majetku Václava Volfa z Všestar. Pátá skončila Michaela Neumannová s klisnou **17/85 Natali** (Colato R, 17/286 Nelly po Landruf) chovu a majetku Milana Mrzeny z Milevska. Šesté místo obsadila Betty Richtrová s další klisnou **11/348 Mameha** (Lordano, 25/213 Moulin po Monseigneur) chovatelky Svatavy Richtrové z Třebčic. Sedmá

skončila Julie Medikusová s klisnou **49/347 Tercie Aha** (Tiznit, 41/656 Týtý po Dormane du Puy) chovatelky Adély Horáčkové, v majetku Štěpána Medikuse z Hostinné.

Mezi dvojice, které MČR dokončily, patřila ještě Petra Adámková s 24/144 Sindy (Calanthano, Silva po Furioso XV) chovatelky Evy Marečkové, v majetku Ing. Olgy Borošové.

Pedro

Moda

Natali

Starší junioři

Starší junioři (17-18 let) zmokli jak v sobotu, tak v neděli. Zvítězila Michaela Haderková s českým teplokrevníkem **49/844 Mr.Míša** (Meander, 49/590 Vanilka po Varadero) chovu Jiřího Cipry, v majetku Mgr. Lenky Haderkové z Prahy. Valach Mr. Míša byl v drezuře hodnocen na druhém místě, v krosu měl jen zanedbatelnou penalizaci a čistým parkurem donesl jezdkyni k mistrovskému titulu. Otec Meander s vlastní dostihovou kariérou se v chovu českého teplokrevníka dokázal uplatnit, jeho potomstvo dosáhlo výkonnosti ST ve skákání a TT v military. Matka Vanilka sama absolvovala soutěže ve všestrannosti na úrovni S, babička Denisa dosáhla ve stejné disciplíně úrovně T.

Mr. Míša

Stříbrná medaile patřila Veronice Petráčkové v sedle valacha **45/214 Viktor** (Toy de Maziere, 45/826 Vzpomínka po Corsár) chovu Soni Hanušové, v majetku Lenky Neumannové. Bronz patřil Natalii Tarabini v sedle valacha **49/240 Ryko** (Rock´n Roll, 49/939 Mata po Mineral) chovatelky Hany Mlatečkové v majetku Dariny Tarabini. Čtvrtá skončila Diana Lochmanová se **48/818 Simonem** (Scyris, 50/516 Lada po Landos) chovu Jaroslava Adamce a v majetku Diany Lochmanové z Černíkovic. Do finálové desítky se vešla ještě sedmá Jana Kopecká s klisnou **9/192 Fany** (Vulkán, Franceska po Harlow) chovatelky Aleny Srbové a majitelky Jany Kopecké z Mukařova. Desítku uzavřela Kristina Šmejkalová s valachem **10/76 Persi** (Przedswit XVI-64, 17/160 Pepsi po Frühesch-2) chovatelky Ing. Jany Mazancové.

Viktor

Ryko

U25

Z mladých jezdců U25 dokončily MČR bez penalizace za kros jen 2 jezdkyně. Zlatou medaili vybojovala Anežka Lexová s klisnou **57/649 Buena Vista** (Eibisch II, Berenis po Baxte de Quettehou) chovatelky Hany Lexové z Chlumce nad Cidlinou. Otec Eibisch II ukončil působení v chovu 2019 a měl výkonnost ve skákání TT. Matka Berenis dosáhla ve všestrannosti úrovně ST. Babička Bueny Visty pocházela z Albertovce, dala třeba valacha Topik (ST), nebo plemenného hřebce Grand Step Koláček. Do rodiny náleží také plemeník Quoniam III.

Stříbrná skončila Vladimíra Pechanová s vlastní klisnou **49/104 Rosou-P** (Rock´n Roll, Perlas po Lagunas). Rosu-P odchoval Jiří Cipra z Pilníkova. Na šestém místě se umístila Michaela Kadlecová a **13/345 Zeo** (Jasmin, 15/384 Zorka po Amon) chovatele Jana Nováka, v majetku jezdkyně. Sedmá skončila Šárka Douchová s klisnou **43/536 Cofi** (Cartouche, Fidji-K po Blatec I-2) chovu Petra Vančury a v majetku jezdkyně. Osmé místo patřilo Kateřině Benediktové v sedle koně **57/740 Přemek** (Przedswit XVII-31, 57/457 Karolina po Furioso XVI). Valacha odchoval Lubomír Hájek a patří Janě Benediktové z Hulína.

Rosa-P

Zeo

Senioři

Seniorským mistrem ve všestrannosti pro rok 2019 se stal Pavel Březina, sedlající klisnu **1/41 Cona Cia** (Conway-T, 1/717 Citera po Cyril) chovu a majetku VOŠ a SZeŠ Benešov. Conway-T byl do ČR importován roku 2003 s výkonností T. Patřil Olze Plaché a jeho inseminační dávky nabízel Tarpan Odolena Voda. Připouštěcí sezonu 2007 jej nabízelo ERC Mnětice. Matka Citera dala v chovu 3 potomky, Cona Cia je z nich nejstarší. Bába Tečka skákala parkury L** a do stejné úrovně dala i potomky.

Cona Cia

Stříbrná medaile z MČR patřila Veronice Příhodové v sedle valacha **41/661 Expresso-EV** (Cesano II, Expectation Ren po Distinctly North) chovu Miroslava Příhody, v majetku jezdkyně.

Expresso-EV

Čtvrtý skončil Radim Toman a **46/125 Easy Jump** (Eibisch II, 50/318 Kora po Obvod slatiňanský-2) chovu Michaely Durchánkové, v majetku jezdce. Tato dvojice také dokázala zvítězit při 54.ročníku Zlaté podkovy v Humpolci. Pátou příčku obsadila Miriam Záveská s klisnou **41/705 Expectancy Lucy** (Lord Caletto, Expectation Ren po Distinctly North) chovatele Miroslava Příhody a majitele Petra Vančury. Plnokrevná matka této klisny měla v první pětce na MČR dva potomky. Šesté místo vybojovala Adéla Císařová a **3/630 Chesterton** (Comics, Gräfin Glen po Glenfiddich) chovu Aleny Vasilieva.

Z jedenácti koní, kteří dokázali kategorii seniorů dokončit, patřilo 9 k českému teplokrevníku. Sedmou pozici obsadil Radko Heidereich s valachem 68/**324 Battalion** (Lordano, 71/233 Bellevue po Meander) chovu Nadace při SOUZ Loštice v majetku jezdce. Osmý byl Jaroslav Abík a **74/229 Madock** (Manillon Rouge, 47/491 Glorie L po Silvio II) chovu Dobroslava Kubišty mladšího, v majetku Dany Rosůlkové a jezdce Jaroslava Abíka. Deváté místo patřilo dvojici Roman Falta a **50/151 Kokoska** (Veneur du Luc, 73/176 Korina po Boruschkin) chovu a majetku jezdce. Na desátém místě se umístil Petr Lacina s klisnou svého chovu **67/208 Kamikatze** (Campbel, 67/67 Korsica po Silvio II).

Družstva

V soutěži 11 týmů se nejlépe dařilo Východočechům, kteří získali zlato a bronz. Mezi ně se dokázalo vklínit pouze družstvo Vysočiny. Cenné kovy vybojovaly tyto dvojice:

Zlato: L. Hlavatá a **44/341 Kai** (Durmane du Puy, 44/728 Kaila po Varadero) chovatel a majitel M. Brát
Stříbro: R. Vaněk a **20/867 Ratina S** (Gin Fizz IV, 49/453 Romy po Ramiro-47) chovatel J. Poledne, majitel Farma u lesa
Stříbro: M. Kadlecová a **49/345 Terezka** (Tiznit, 49/126 Růženka po Rock´n Roll) chovatel K. Skutil, majitel M. Kadlec
Bronz: J. Hlávka a **45/285 Farha-K** (Fetyš, 287 Wendy Alba po Walzerkönig) chovatel a majitel NH Kladruby

Bronz: G. Slavíková a **58/955 Grant** (Aristo Z, 63/467 Clea po Drak) chovatel Claustra Olomouc, majitel G. Slavíková
Bronz: J. Kabelka a **45/247 Welington** (Werbespot, 43/118 Vinnie po Varadero) chovatel M. Záveská, majitel J. Kabelka

Nedělní program na Borové pečlivě sledoval člen předsednictva Jaroslav Malý. Ten pečlivě vybíral nejlepšího koně českého chovu, pro kterého Svaz českého teplokrevníka připravil krásný pohár. Nejúspěšnějším českým teplokrevníkem MČR ve všestrannosti se stala klisna 1/41 Cona Cia chovu VOŠ a SZeŠ v Benešově. Pohár převzala ředitelka zmíněné školy, Ivana Dobešová.

Martina Kůstková

1/40 Cona Cia (po Conway-T, z matky 1/717 Citera po 1015 Cyril)

Rodina této klisny je „ryze“ česká, a to i podle dřívější československé terminologie český a moravský teplokrevník. Jako zakladatelku rodiny v rodokmenu lze uvézt zemskou klisnu českého teplokrevníka Lenku po hřebci 1003 Eskulín, který byl již ze čtvrté generace potomků oldenburských importovaných plemeníků, v tomto případě hřebce Essexe.

V dalších generacích původu klisny Cona Cia zaujme vysoký počet plnokrevných otců. Podíl plnokrevníka v původu klisny Cona Cia je přes 53 %. Pokud to vezmeme od nejvzdálenějších plnokrevných předků tak je to nejdříve napajedelský Mohykán (Árkász – Mamuška), polobratr legendárního Masise. Dalším pak je plnokrevný bělouš maďarského chovu Belendek (Bontur – Levendula), který jako vynikající dvouletek patřil k favoritům Československého derby v roce 1971. To sice nevyhrál, ale vyhrál u našich chovatelů sportovních koní. Jeho potomci dosáhli výkonnosti T v parkurových soutěžích.

Další plnokrevníci v rodokmenu jsou již ve vazbě na československé hřebčíny. Otcem báby klisny 1/659 Tečka je motěšický odchovanec polokrevný plemeník Hugben-49 (Hugben – 753 Astaanax-41). Syn z Anglie do Motěšic importovaného plnokrevníka Hugben (Behistoun – Hughbilu), dovezeného do republiky dříve, než přišel jeho otec Behistoun (O´Gray – Boetie). Behistoun vítěz také DC International Washington přišel do Napajedel na tu dobu za neuvěřitelnou cenu pět milionů korun. Pro chovatele sportovních koní je důležité, že všichni tři jmenovaní hřebci dali potomky na úrovni ST až T.

U hřebčína Motěšice a jeho plnokrevníků si připomeneme matku Hugbena II, kterou byla vynikající polokrevná steeplerka běhající od jménem Alexandra. Jejím otcem byl plnokrevný Astyanax po Djebel (po Tourbillon), chovné linie produkující špičkové překážkové koně. Nejznámějším hřebcem u nás byl z této linie Korok (Astyanax – Cosýria) trojnásobný vítěz Velké pardubické s jezdcem Václavem Chaloupkou. V teplokrevném chovu zanechal Korok významnou stopu. Do chovu bylo po něm zařazeno 64 dcer a licenci pro jednu z plemenných knih teplokrevníka v ČR má v současné době Korokův vnuk hřebec 1465 Drak (syn plnokrevného Draka – také úspěšného Chaloupkova steeplera). Potomci Koroka vyskákali ST a jeho charakter a konstituční tvrdost potvrdili potomci s T výkonností ve vozatajských soutěžích.

Teprve teď se dostáváme k matce Cyrila (výkonnost T), klisně 76 Cent (Norma) kladrubského chovu. Norma přísluší ke kladrubské rodině hannoverské klisny 332 Alltag. K rodině příslušel i hřebec Dukát, nezapomenutelného dr. Matouška. Plnokrevný Cent (Deux pour Cent – Cetina) byl vítězem československého Derby, stejně jako bratr Cejlon. Oba bratři působili úspěšně i v teplokrevném chovu. Otec Deux pour Centa hřebec Deiri byl zakladatelem linie prezentující se jmény jako Tantiéne či Tanerko (syn a vnuk Deux pour Centa). Tanerka si musíme připomenout jeho synem hřebcem Calé, který byl otcem klisny Heraldiky matky Heraldika (Caramel).

Stanislav Hošák

ČT PŘI FINÁLE ČSP

Pro plemeno českého teplokrevníka je skvělou vizitkou, že se již podruhé za sebou do finále čtyř nejlepších jezdců se střídáním koní kvalifikoval jeho zástupce, letos desetiletý valach **Abdulah „B“** po Aristo Z z klisny Bara po Calato, odchovaný panem Zdeňkem Baborem z Těšan. Nepřehlédnutelnou skokovou schopnost a potenciál nepodědil tento Aristův syn pouze po svém sportovně a dnes již i chovatelsky velmi prověřeném otci, protože velmi kvalitní geny najdeme i na straně jeho matky. Holštýnská klisna Bara po Calato x Landlord x Raimond je pravou sestrou ST skokanky Chiary a také chovné klisny F-Calato Girl, jež dala velmi úspěšného skokana Colberta GTI (Cantus), který krom výkonnosti na úrovni 160 cm s Markusem Renzelem v sedle dal také celou řadu potomků úspěšných ve vysokých skokových soutěžích, a to navzdory poměrně krátkému působení v chovu.

Abdulah B

Člen RPK českého teplokrevníka a také komisař KMK Jan Chýle dokázal v letošním roce bodovat v ČSP hned se třemi českými teplokrevníky – kromě Abdulaha „B“ také osvědčeným Cool Paradisem a osmiletou Larou 13.

Třináctiletý plemenný hřebec **Cool Paradise** je odchovancem nezapomenutelného Jana Vaňhy z Českolipska. Otcem Cool Paradise je fenomenální holštýnský hřebec Colman (Carthago x Lord), který dal již celou řadu potomků do nejvyššího světového sportu, v neposlední řadě vítěze Velké ceny Cách L. B. Convalla (P. Weishaupt). Také matku Papayu si většina z nás pamatuje pod sedlem Jiřího Pecháčka a pro chovatele jen dodám, že v jejím tradičním vestfálském původu najdeme kros vynikajících hřebců Phatom x Watzmann, doplněný v další generaci plnokrevníkem Perser xx. Cool Paradise letos obsadil skvělou sedmou příčku na MČR seniorů a vybojoval pro svého jezdce páté místo při VC Brna. V závěrečné martinické Velké ceně byl čtrnáctý a zde ho trumfla skvělým třetím místem další svěřenkyně Honzy Chýleho, výše zmíněná **Lara 13**. U této příslušnice ČT konečně najdeme i malé procento původní české krve, klisna odchovná Petrou Charvátovou z Mohelnice nad Jizerou je potomkem Lordanose, z klisny Lena po Lopez x Admetos x Vagram. Holštýnský Lordanos (Landos x Ahorn) se prosadil zejména v holštýnském a oldenburském chovu a dal celou řadu špičkových koní, zejména pro skokový sport, ale také pro chov – jen v Německu má pětačtyřicet körovaných synů! Příliš představovat však nemusím ani matku Lary, klisnu Lenu. Patří k nejlepším klisnám v chovu ČT – dala plemenného hřebce Leonardo (Lombard), který dosáhl vlastní výkonnosti T ve skákání i drezuře, dále T skokana Leona (Lombard), ST skokany Laramona, Letoru, a v neposlední řadě valacha Colet (Comero) s výkonností T v drezuře. Dodejme tedy, že u Leny hannoverská krev Lopeze a Admetose výborně

navázala na plnokrevné geny někdejšího vítěze Ceny tříletých hřebců Vagrama (po Wiesenklee) a v dalších generacích klisny Leny pak najdeme plemeníky Luk žlutavský a Przedswit Medek.

Při finále ČSP v Martinicích se ve Velké ceně úspěšně představili ještě dva čeští teplokrevníci – osmá umístěná **Stakata** (J. Papoušek) a třináctá **Britania** (T. Svobodová).

Lara

Stakata

Osmiletá **Stakata** je zřejmě nejlepším potomkem holštýnského Colata R (Carthago), který několik sezon působil v chovu ČT a chovatelé si ho velmi oblíbili zejména díky prokázané tvrdosti a vysoké výkonnosti pod H. Frischeisem. Stakatu odchoval Luboš Marek z Poříčí nad Sázavou a je jedinou dcerou hannoverské Stakkaty Biofaktory (Stakkato x Gloster x Gotthard), kterou si všichni ještě dobře pamatujeme v nejvyšších parkurech s P. Doležalem a Jiřím Papouškem. Plemeník Stakkato léta vévodil německému žebříčku plemeníků a také sám dosáhl absolutní výkonnosti pod Evou Bitter, která se s ním opakovaně stala mistryní Německa v kategorii žen.

Letos devítiletá **Britania** je dcerou Beethowena ze Susi po Colman a také ji, stejně jako Cool Paradise, odchoval Jan Vaňha. Tento chovatel importoval rovněž jejího holštýnského otce Beethowena (Contender x Lavall) i matku, další holštýnku Susi (Colman x Sir Dancer xx). Ta pochází z veleúspěšné rodiny 18A2 a ze stejné větve této rodiny odchoval Lothar Völz několik ST a T skokanů. Také samotný Beethowen dosáhl výkonnosti T** a jeho potomci jsou do této úrovně úspěšní jak ve skocích, tak v drezuře.

Martinické ST** při finále ČSP dokázala vyhrát Nikola Bielíková s ČT klisnou **Veporou** po Porter z Venice v/d Dwerse Hagen, chovatele Karla Růžičky z Velkých Němčic. Holštýnský hřebec Porter (Cassini x Königspark xx) dosáhl výkonnosti ST, jeho potomci se posunuli ještě od 10 cm výš. Matka Vepory, holandská klisna Venice v/d Dwerse Hagen, je dcerou Regilia (Heartbreaker x Burggraaf), který sám dosáhl výkonnosti 140 cm. Představit si však musíme především její neuvěřitelnou matku – Mystery v/d Dwerse Hagen (Eoghan du Mervaux), která kromě Venice dala také fenomenálního Cento Lana i Cardiffa Dwerse Hagen Z. Oba hřebce prezentuje Ondřej Zvára na nejvyšších mezinárodních parkurech.

Dva úspěšné české teplokrevníky najdeme také na sedmém, resp. devátém místě finále ČSP mezi jezdci do pětadvaceti let. Sedmý umístěný s Natálií Ulčovou, devítiletý **Demont**, se narodil ve Stáji Mustang a je potomkem skvěle prověřeného hannoverána Drosselklanga II z hannoverské matky Emmy po Everden x Carbid x Waldeck. Bába Confetti je zároveň matkou Ancony po Autonom (skok ST*).

Jako devátá se s Terezou Svobodovou ve finále U25 umístila osmiletá **April Z**, která před dvěma lety zvítězila s Václavem Horkým ve finále KMK šestiletých klisen. April Z se narodila u Blanky Křenkové v Hlavatcích a je dcerou vynikajícího skokana a plemeníka Arista Z z Aldy po Aldan x Mr. Cox. Bábou April Z je klisna Mamba po Mr. Cox, která s Ing. Mayerem zvítězila v početných ST a S parkurech a řadu vítězství na úrovni 130 cm vybojovala také její matka Moon Santa.

Kateřina Hanušová

EXTRALIGA S ČESKÝMI KOŇMI – KVALIFIKAČNÍ KOLA

Zvýšení atraktivity parkurového ježdění a zajištění vysoké sportovní úrovně, to je cíl pořadatelů sdružených pod hlavičkou Českého skokového poháru. Ten měl v letošním roce 11 kol s finále pro nejlepší 4 dvojice, které se odehrálo v Martinicích u Březnice. Seriál funguje od roku 2002, později se k němu přidala soutěž Czech Junior Cup, určená výhradně pro děti a juniory do 18 let a Amateur Tour pro jezdce od 18 let, kteří nemají vyšší sportovní výkonnost a jezdí jen pro zábavu. Od roku 2016 obohatily ČSP také soutěže U25, určené mladým jezdcům do 25 let.

Hořovice

Ve dnech 17.-21. dubna hostily středočeské Hořovice úvodní kolo Českého skokového poháru. Pohled na startovní listiny nebyl z hlediska počtu českých koní příliš optimistický, ale i tak dokázali zástupci plemene českého teplokrevníka uspět. V pátek vybojoval prvenství v soutěži S* Ondřej Pospíšil s valachem Adular (Al Campo, Prérie po Merian)) chovu Jana Chýle, v majetku Petry Soukupové. Ve finále Czech Junior Cupu se dařilo Oliveru Písaříkovi, který získal třetí místo v sedle valacha **Rain Man** (Gelidus-T, Rozárka po Rock´n Roll)) chovu Ing. Vladimíra Mestanhausera, v majetku firmy Bohemia Energy Club. Další součástí programu skokového poháru byla soutěž ST* pro jezdce do 25 let. Mezi 32 dvojicemi zvítězila Natálie Ulčová s valachem **Demontem** (Drosselklang II, Emma po Everden)) chovu stáje Mustang, reprezentující stáje Fresta Brno. Do Velké ceny Hořovic T* odstartovali dva koně plemene český teplokrevník. Lépe se dařilo hřebci **Cool Paradise** (Colman, Papaya po Phantom) s Janem Chýlem, který absolvoval čistý základní parkur a po rozeskakování skončil desátý. Hřebec pochází z chovu Jana Vaňhy a patří jezdci a Zuzaně Pecháčkové. Finále Amateur Tour ovládli koně plemene český teplokrevník, protože zvítězila Dominika Tesárková s vlastní klisnou **Viní** (Drosselklang II) od chovatele Romana Ciancialy. Druhá se umístila Martina Svobodová s **Dorcou** (Catrick Orion, Doris Kalek po Amon-2), odchovanou společností In-Expo Group a patřící manželům Paličkovým z Českého Brodu. Třetí skončila Daniela Kryspínová s valachem **Drossel Topas** (Drosselklang II), kterého odchovala Ing. Eva Rašková z Ostravy a patří Lence a Kamilovi Košťálovým.

Viní

Brno

Moravská metropole Brno hostila ČSP ve dnech 4.-5.5. Ve finále Amateur Tour se dostala na třetí místo Sandra Petkovič s klisnou **Jacqueline** (Cyril, Žakelina po Libero-6) chovu Pavlíny Saňákové v majetku Kateřiny Pitrové. Czech Junior Cup v kategorii dětí ovládla Tereza Procházková s klisnou **Liberty** (Simplex, Lítavka po Falun) chovatelky Terezy Tučkové v majetku Karla Procházky. V celkovém pořadí se dvojice umístila třetí. V U25 zabojovala Lucie Kumarová v sedle valacha **Athos** (Armando B, Lunetta po Roy Boy) chovu Ilony Vokolkové, v majetku firmy OCEAN GLOBAL. Hlavní soutěž, T* Velká cena Brna přinesla páté místo pro dvojici Jan Chýle-**Cool Paradise** a do finálové desítky se stejný jezdec ještě probojoval s **Larou** (Lordanos, Lena po Lopez) chovatelky a majitelky Petry Charvátové.

Athos

Ostrava

Ve dnech 17.-19.5. pokračoval Český skokový pohár na Moravě, třetí kolo proběhlo v Ostravě. V CJC zvítězila Tina Láryšova s klisnou **Cardela** (Carpalo, Delicia po Časpal-10) z chovu Kvatro-Ekostatek, v majetku Grande Furioso s.r.o. Finále Amateur Tour přineslo druhé místo Olze Janáskové s **Armanim** (Oscar, Arvita po Arras) chovu firmy Pam Market, v majetku jezdkyně. V U 25 ze tří bezchybných

Cardela

dvojic obsadili první tři místa čeští teplokrevníci. Zvítězila Natálie Ulčová v sedle **Demonta** a druhý se umístil Václav Staněk v sedle valacha **Codroipo** (Canturo, Carrera po Carpaccio) chovu Renaty Sittové, v majetku Václava Staňka. Závody uzavírala hlavní soutěž T* Velká cena Ostravy, kterou tradičně stavěl Pavel Hudeček. S jedinou chybou v základním kole se do finále dostal Jan Chýle s klisnou **7/640 Larou**. Osmiletá klisna absolvovala finálový parkur bezchybně a ve Velké ceně Ostravy získala druhé místo.

Hradišťko u Sadské

Na konci května se seriál přesunul do Hradišťka u Sadské, kde se závodilo 23.-26.5. Mezi amatéry zaujala druhá Daniela Kryspínová s valachem **Drossel Topas** (Drosselklang II, Topi po Topas) chovu Ing. Evy Raškové v majetku Lenky a Kamila Košťálových. Finále CJC dětí přineslo třetí místo Nikole Egrové s **Alexií-L** (Alex, Lentilka po Diadém-94) odchované Milanem Šebekem, v majetku Jaroslava Egra. Soutěž pro mladé jezdce přinesla třetí místo Tereze Svobodové s **April Z** (Aristo T, Alda po Aldan) chovu Blanky Křenkové v majetku firmy HORSE RHYTHM. Stejnou pozici v ST** obsadila jezdkyně Michaela Refková s klisnou **Grace Federica** (Federweisser, Gallera po Faraday) chovatele Oldřicha Bajera, v majetku Ondřeje Refky.

Alexia – L

Závody vyvrcholily Velkou cenou Prahy T* Do ní také nastoupil mezi 38 dvojicemi lídr žebříčku Jan Chýle s dvěma koňmi plemene český teplokrevník. Oba se dostali do finále a dokončili s výsledkem 0+4 trestné body. Šesté místo obsadil valach **Abdulah B** (Aristo Z, Bara po Calato) chovu Zdeňka Babora z Havířova, v majetku Anny Novákové z Čáslavi a sedmé plemenný hřebec **Cool Paradise**.

Litomyšl

K pátému kolu Českého skokového poháru se sjeli jezdci ve dnech 6.-9. června do Litomyšle. Na kolbišti v Suché se českým teplokrevníkům dařilo, nejprve Jaroslav Jindra s klisnou **Gina** (Drosselklang II, 67/949 Gallera po Faraday) z chovu Oldřicha Bajera, v majetku Milana Zyky vyhrál, generálku ST**. Druhý skončil Ladislav Vachutka s další klisnou plemene český teplokrevník **Vanillou Rose-H** (Cesano II, 73/98 Viola po Topas-23) chovu Lenky Vachutkové a čtvrté místo přidala Kateřina Kubrická s **67/423 Lentilkou** (Lord Caletto, 67/373 Little Love po Cassilius) chovu Jana Kubrického z Kunína. Dobrou formu potvrdili Jan Chýle s hřebcem **Cool Paradise** a Jiří Hruška s klisnou **Arven** (Aristo Z, Gery po Gidran XXIII), kteří absolvovali bezchybně jak základní parkur, tak rozeskakování. Klisna Arven pochází z chovu Zdeňka Jarky z Hulína. Nedělní Velká cena Litomyšle T* přinesla dvojici Jan Chýle a **Cool Paradise** třetí místo po výsledku 1+0 trestných bodů v základním kole i finále. Šestou pozici obsadil komisař KMK Jan Chýle ještě s klisnou **Lara**. V menších soutěžích pro amatéry se blýskl třetím místem Libor Stuchlý s klisnou **Caty Catanga-O** (Catango-T, Táňa po Agadir) z chovu stáje El Halem v majetku autodopravy Stuchlý. Vítězství ve finále CJC získala Nikola Egrová s **Alexií-L**.

Gina

Zduchovice

Konec června 27.-30.6. patřil Velké ceně Zduchovic. Nejprve třetí místo v ST** získala Tereza Svobodová s **Británií** (Beethowen, Susi po Colman) chovu Jana Vaňhy v majetku firmy HORSE RHYTHM. U 25 opět ovládla dvojice Natálie Ulčová a **Demont**. Ve finále amatérů se umístila druhá Daniela Kryspínová v sedle **Drossel Topase.**

Drossel Topas

Olomouc

V Olomouci se soutěžilo 11.-14.7. Druhým místem v Amateur Tour zaujala Martina Soukupová s valachem **Mr. Catrick** (Catrick Orion, Marlen Kalek po Lombard-3) chovu IN-EXPO GROUP, v majetku KMD Parcours Teamu. V Junior Cupu zvítězila Emma Sophia Španko na klisně **Elis** (Pzedswit XVI-64, Libra po Genius-4) chovu Rudolfa Skřivana, v majetku společnosti Maison Development. Stejně jako ve Zduchovicích i v Olomouci patřila soutěž mladých jezdců Natálii Ulčové s **Demontem**. Vítězství ve Velké ceně Olomouce po obou bezchybných kolech získal Jiří Hruška s **Oridou-M** (Aristo Z, Opurtunity M po Le Patron) chovatele Robina Michálka v majetku Magdaleny Hruškové. Stejná dvojice se umístila předtím druhá v ST*. Velká cena Olomouce však přinesla i další zisky pro české teplokrevníky. **Abdulah B** a Jan Chýle skončili šestí, **Lentilka** s Kateřinou Kubrickou sedmá a na deváté místo se ještě dostal Jiří Hruška se svojí druhou klisnou **Arven.**

Orida – M

Opava

K osmému kolu se sjeli jezdci do Opavy ve dnech 8.-11.8. Třetí místo ve Finále Tour zopakoval z Litomyšle Libor Stuchlý s klisnou **Caty Catanga-O**. V Junior Cupu druhá skončila Tereza Procházková s klisnou **Liberty** a třetí Tina Láryšová s **Armanim**. Velká cena Opavy přinesla třetí a čtvrté místo domácímu Jiřímu Hruškovi v sedle již zmíněných klisen **Orida-M a Arven**.

Armani

Ptýrov

Deváté kolo patřilo Velké ceně Ptýrova ve dnech 21.-24.8. V CJC třetí místo mezi dětmi získala Nikola Egrová s **Alexií-L**. Velká cena se jela tradičně jako jediná za nočního osvětlení. Do finálové desítky se probojoval Jan Chýle se dvěma koňmi. **Abdulah B** skočil šestý a Lara osmá.

Frenštát pod Radhoštěm

Na začátku září, 6.-8.9. se sešli jezdci ve Frenštátu pod Radhoštěm. Mezi amatéry se prosadila Olga Janásová s **Armanim** (Oscar), která soutěž vyhrála. Druhé místo patřilo Daně Pinkavové s klisnou **La Cora** (Color of Love, Lassy po Catango Z) z chovu Lubomíra Pinkavy. Junior Cup ovládla Tina Laryšová v sedle **Armaniho** (Aristo Z, Chanel po Chambertin) chovu Lucie Strnadlové. Druhá se umístila Kateřina Matušková s **Carristou** (Aristo Z, Corrada po Askari) chovatele Romana Mikliše, v majetku Zuzany Matuškové. Parkur U25 vyšel nejlépe Lindě Portychové s dvojnásobnou šampionkou KMK, klisnou **Juliett** (Jimtown, Phill Green po Phill) chovu Jana Třísky a v majetku Lindy Portychové. Druhá se umístila Kateřina Kubrická s Lentilkou. Velká cena měla na startu 18 dvojic. Oba parkury bezchybně absolvoval Jan Chýle s **Larou** a v celkovém pořadí skončili třetí. Pátou pozici obsadila Natálie Ulčová s **Demontem**, šestá byla Michaela Fojtová s **Langarem** (Lancelot, Granada po Grand Step) chovu rodiny Fojtových a na umístění v první desítce dosáhl i Jiří Hruška s klisnou **Arven.**

Martinice

Poslední kolo skokového seriálu hostily Martinice ve dnech 18.-22.9. Velkou cenu s jediným trestným bodem za čas dokončil Jan Chýle v sedle **Lary**, který si tímto výkonem udržel místo ve finálové čtyřce. V seriálu Amateur Tour obsadily prvních pět míst koně českého teplokrevníka. Zvítězila Daniela Kryspínová s **Drossel Topasem** a druhá skončila Dominika Tesárková s klisnou **Viní**. Třetí byl Martin Brát s klisnou **Page**, čtvrtá byla Jana Košťálová s **Artym** a pátá Olga Janásová s **Armanim**. Ve finále Junior Cupu dětí třetí místo patřilo Oliveru Písaříkovi s **Donou** (Aramis, Doxa po Lombard-3) chovu MVDr. Víta Holého, v majetku Kateřina Mandysové. Do samotného finále Českého skokového poháru pro nejlepší 4 jezdce se střídáním koní si Jan Chýle vybral **Abdulaha B**. Valach z chovu Zdeňka Babora absolvoval parkury pod Lucií Strnadlovou a Rudolfem Doležalem bezchybně. Po jedné chybě měl se svým jezdcem a s Janem Štětinou.

Martina Kůstková

ČT PŘI FINÁLE ČDP

Ve dnech 13. – 15.9. 2019 se v Nebanicích konalo finále drezurního Národního poháru ČJF v seniorských kategoriích. V průběhu roku proběhlo celkem devět kvalifikačních kol a zájem ze strany jezdců byl enormně velký, například v kvalifikačních soutěžích kategorie S bodovalo celkem 66 jezdců, přičemž někteří předváděli i více koní. Letošní velmi prozřetelný počin rozšířit kategorii mladých jezdců na U 25 vylepšil každoroční bilanci zúčastněných na 18 dvojic. V malé rundě na úrovni ST/T se kvalifikací zúčastnilo celkem 42 drezurních jezdců a nejobtížnější kategorie čítala celkem 12 dvojic. Podmínkou pro účast ve finále byly tři kvalifikační výsledky ze dvou míst. Deset nejlepších dvojic z každé kategorie dostalo pozvánku k účasti a zde bohužel ne všechny dvojice využily svého práva, a tak nebyly kategorie zcela naplněny.

Sedmiletí koně ČT ve finále kategorie S

Klisna **Chelsie V**, v sedle s Markétou Vášovou, byla nejúspěšnějším koněm plemene český teplokrevník, když se po těsném boji umístila na třetím místě s procentuálním ziskem 65,039 %. Tato sedmiletá klisna je dcerou francouzského hřebce 1028 Manillon Rouge z matky Čiperka po Adsent. Majitelkou je sama jezdkyně a chovatelkou této klisny je paní Jana Vaníčková z Nového Jičína. Tato klisna již v minulém roce prokázala své kvality, když zvítězila ve finále KMK v drezuře šestiletých. Dalším koněm plemene ČT v první „pětce“ byl taktéž sedmiletý **Cassanova**, z chovu Petra Kříže z Hrbova po hřebci 2765 Cassilius z matky Tarantule po Boston. Majitelkou tohoto koně je Martina Nováková a v této soutěži ho sedlala Dominika Nevolová.

Chelsie V

Cassanova

U25 – Bohém zazářil

Jediným koněm plemene český teplokrevník na dekorovaných pozicích v kategorii U25 byl tlumačovský odchovanec **Bohém**. Tohoto valacha po hřebci Ballast z matky Casablanca po Continue, v majetku Dagmar Gajdolínové, předváděla v obdélníku její dcera Veronika. Bohém v minulosti působil jako plemenný hřebec, dosáhl předních umístění v soutěžích KMK a startoval v drezurních soutěžích až do stupně T. V letošním roce byl se současnou jezdkyní členem stříbrného jihočeského družstva při MČR v drezuře. V tomto finále se s celkovým procentuálním výsledkem 63,289 umístili na pěkném čtvrtém místě.

Bohém

Pěkný výsledek v malé rundě pro Markétu Vášovou

Výkony v této finálové soutěži byly na předních pozicích velmi vyrovnané a na pátém místě se s celkovým výsledkem 66,057 % umístila jedenáctiletá klisna **Leontýna**. Další svěřenkyně Markéty Vášové je v majetku paní Miroslavy Mráčkové z Brna a jejím chovatelem je Vladimír Burda ze Strakonic. Tato dcera velmi úspěšné drezurní klisny Ori po Frühesch Měník je po hannoverském skokovém hřebci Le Patron. V letošním roce se této dvojici podařilo získat bronzovou medaili na MČR v seniorské kategorii.

Leontýna

Mary Lou úspěšná ve střední rundě

Nejúspěšnějším koněm plemene český teplokrevník se v rámci celého finále stala druhá umístěná klisna **Mary Lou**. Tato dvanáctiletá klisna je v majetku Josefa Kopečného z Českých Budějovic a odchovala ji Ing. Dana Holíková ze Zbožnic. Mary Lou po hřebci 1069 Beethowen z matky Christine po Ballast zvítězila v prvním finálovém kole a pak díky stabilním výsledkům v rámci zbylých dvou kol dokončila tuto soutěž s celkovým hodnocením 64,591 %. Tato klisna se spolu se svojí jezdkyní Petrou Miki Civišovou účastní nejtěžších soutěží na stupni TT teprve druhým rokem. Mary Lou již v minulosti prokázala, že je velmi výkonnou všestrannou klisnou, když do svých šesti let dosáhla výkonnosti stupně S (130 cm) ve skákání a od čtyř let se každoročně umístila na Finále KMK jak ve skocích, tak v drezuře vždy do třetího místa.

Závěrem lze jen srdečně pogratulovat všem majitelům, chovatelům a jezdcům výše uvedených koní, že se jim podařilo prosadit produkty domácího českého chovu v tak silné konkurenci zahraničních koní a popřát jim mnoho úspěchů do dalších let.

Hana Civišová

Mary Lou

ODHAD PLEMENNÉ HODNOTY – SKOKOVÉ INDEXY

Chovatelské svazy by měly každý rok zveřejňovat chovatelům nové předpovědi plemenných hodnot (PH) na svých internetových stránkách nebo v ročenkách. U nás v České republice takto zveřejňuje předpovědi PH prozatím jen pět chovatelských svazů, mezi které patří i Svaz chovatelů českého teplokrevníka. Předpovědi PH se provádí u skokové výkonnosti (zaveden pojem skokové indexy) a nově i u lineárního popisu. Zjednodušeně lze říci, že skokové indexy (SI) jsou předpovědi genetického založení jedince pro skokovou výkonnost. Je důležité zmínit, že skokové indexy se vztahují pouze k těm vrstevníkům a k té dané populaci, ve které byly vypočteny. Tyto indexy nelze automaticky přebírat při importu koní z jiných populací a jiných zemí! Nelze je přebírat z toho důvodu, že v každé zemi je konkrétní populace koní, která se genetickým složením odlišuje od populace jiné.

Každá země má rovněž trochu odlišný způsob vyhodnocení skokových indexů, který odpovídá podmínkám daným v konkrétní zemi. Například pokud má holštýnský hřebec v Německu skokový index 140 bodů, neznamená to, že ho bude mít automaticky i v Nizozemsku nebo u nás v ČR.

Důležitým doplňkovým ukazatelem ke skokovým indexům je i spolehlivost skokového indexu. Spolehlivost skokového indexu nám říká, kolik informací ve výpočtu o daném jedinci máme. Zda jsou známy pouze rodokmenové informace, nebo zda jsou do výpočtu zahrnuty i informace o vlastní výkonnosti či výkonnosti příbuzných jedinců.

Pro výpočty skokových indexů je velmi důležité mít rodokmenově dobře provázanou populaci a mít dostatečné množství informací o konkrétním koni. S kvalitními vstupními informacemi pro výpočty jsou i přesnější informace výstupní. U importovaných koní se tak můžeme setkat s nižší spolehlivostí skokového indexu, neboť importovaní koně nemusejí být rodokmenově dostatečně provázaní na naši populaci.

Při správném použití skokových indexů ve šlechtění sportovních koní se bude trvale zvyšovat genetická úroveň chovaných zvířat, která bude následně přetrvávat do dalších generací. Krásným příkladem toho, že „to funguje“, jsou sportovní koně chovaní v Nizozemsku. Například vedení plemenné knihy KWPN si to velmi dobře uvědomilo již před 30 lety, a proto má dnes toto plemeno jedny z nejlepších sportovních koní na světě, ať už skokových, drezurních nebo koní využívaných v zápřahu.

V novém žebříčku plemeníků (Tabulka 1) naleznete nejlepší plemeníky za rok 2019 se spolehlivostí skokového indexu alespoň 30 %. Plemeníci musejí mít zároveň alespoň pět hodnocených potomků s vlastní skokovou výkonností a omezení věku plemeníka je maximálně 25 let. Celkem je takto vyhodnoceno 307 plemeníků. Plemeníci, kteří mají hodnotu SI 140 bodů a více spadají do 2,1 % nejlepších jedinců v populaci.

Na prvním místě v žebříčku se shodně umístili plemeníci **Padinus** a jeho syn **Pandrhola** (nyní přejmenovaný na Tiger). Oba tito plemeníci mají velmi vysoký SI 148,2 bodů se spolehlivostí více než 60 %. Padinus zde má hodnocených 27 potomků, Pandrhola prozatím jen 7.

Plemeník s nejvyšší spolehlivostí ze všech plemeníků (95 %), umístěný na 13. místě v žebříčku, s hodnotou SI 142,1 bodů, je **Aristo Z**. U tohoto plemeníka je k dispozici mnoho vstupních informací – Aristo Z sportoval až do stupně T** (informace o vlastní výkonnosti), jeho potomci mají hodnocenou vlastní výkonnost (informace o výkonnosti příbuzných jedinců) a rodokmenově je tudíž dobře provázán na naši populaci sportovních koní.

Plemeník **Caruso** má stanovený SI 138,4 bodů s vysokou spolehlivostí 77 %. Celkem má 21 hodnocených potomků s vlastní skokovou výkonností a sám Caruso v ČR sportoval také až do stupně T**. Máme tedy informace jak o vlastní výkonnosti, tak i o výkonnosti potomků i příbuzných jedinců. Otec Carusa – Caretino má v databázi zaznamenaných přes 100 potomků. Rodokmen Carusa je tedy rovněž velmi dobře provázán na naši populaci a je zde dostatek informací o všech příbuzných jedincích. Caruso dokáže své vynikající skokové schopnosti předat i potomkům neboť 55 % potomků soutěží ve stupni 140 cm a výše.

Caruso

TABULKA 1: ŽEBŘÍČEK NEJLEPŠÍCH PLEMENÍKŮ ZA ROK 2019 (ŘAZENO DLE SI)

	Jméno koně	Rok nar.	Plemeno	Skokový index	Spolehlivost skokového indexu	Počet potomků
1	Pandrhola	2010	slovenský teplokrevník (CS)	148,2	61 %	7
2	Padinus	1997	holandský teplokrevník (KWPN)	148,2	66 %	27
3	Concerto II	1997	holštýnský kůň	147,4	40 %	11
4	Lupicor	1995	holandský teplokrevník (KWPN)	146,3	57 %	20
5	Cicero Z	2000	Zangersheide	145,1	48 %	7
6	Lancelot	2002	holštýnský kůň	144,9	79 %	32
7	Autonom	1994	holštýnský kůň	144,7	81 %	33
8	Contact Me	2002	holštýnský kůň	144,4	59 %	11
9	Manillon Rouge	2000	francouzský jezdecký kůň	143,3	87 %	70
10	Cachas	2004	holštýnský kůň	142,8	59 %	12
11	Mermus R	1994	holandský teplokrevník (KWPN)	142,4	48 %	12
12	Cartoon	2001	oldenburský kůň	142,4	56 %	8
13	Aristo Z	2001	Zangersheide	142,1	95 %	191
14	Cassini's Son-T	1997	holštýnský kůň	142,1	61 %	5
15	Quasimodo Z	1999	Zangersheide	141,9	55 %	11
16	Harley VDL	2001	holandský teplokrevník (KWPN)	141,3	55 %	10
17	Toulon	1996	belgický teplokrevník (BWP)	141,3	59 %	19
18	Con Air	1997	holštýnský kůň	141,3	71 %	29
19	Cascar	2002	český teplokrevník	140,7	65 %	7
20	Lord Pezi	1995	oldenburský kůň	140,6	45 %	8

Pozn. V žebříčku uvedeno jen prvních 20 plemeníků, celý žebříček plemeníků je dostupný na internetových stránkách www.aschk.cz

V Tabulce 2 – žebříčku koní českého teplokrevníka a koní zapsaných do plemenné knihy českého teplokrevníka (PK ČT) – jsou zařazeni pouze koně, kteří sportovali v roce 2019 ve skokových soutěžích. V tomto žebříčku jsou zahrnuti nejen koně plemene českého teplokrevníka, ale i koně jiného plemene, kteří jsou však zapsáni v PK ČT (poslední sloupec označen Příslušnost k PK ČT).

Není to vyhodnocení nejlepších skokových koní, ale je to žebříček koní vhodných do chovu, kteří zároveň sportovali v roce 2019. V tomto žebříčku jsou vyhodnoceni pouze hřebci a klisny, pokud však majitel hřebce neposkytne na UEK informaci o jeho kastraci, je valach pořád veden jako hřebec a bude v tomto žebříčku vyhodnocen.

Na závěr je důležité znovu připomenout, že u skokové výkonnosti nelze brát projev na parkuru jako hlavní kritérium výběru koně do plemenitby. Při tomto projevu na parkuru se promítá i mnoho dalších faktorů ovlivňujících daný výkon koně, jako jsou zejména jezdec, úroveň tréninku a trvalé prostředí koně. Proto je pro chov koní skutečně potřeba využívat hodnocení pomocí SI, neboť jinak nelze zjistit, jaký genetický potenciál je konkrétní kůň schopen předat svým potomkům. Alexandra Novotná

TABULKA 2: ŽEBŘÍČEK NEJLEPŠÍCH KONÍ S VLASTNÍ VÝKONNOSTÍ V R. 2019 PLEMENE ČT A KONÍ ZAPSANÝCH V PK ČT

Jméno koně	Rok nar.	Pohl.	Jméno otce	Skokový index	Spolehlivost SI	Nejvyšší dosažená výkonnost v r.2019	Plemeno	Příslušnost k PK ČT
Philadelphia	2006	K	Balou du Rouet	159,7	55 %	T*	OLD	ANO
Arisco-M	2009	H	Aristo Z	155,0	58 %	ST**	ČT	NE
CentoLano Arcus	2004	H	Cento Lano	153,1	49 %	T**	sBs	ANO
Melody	2010	K	Cassius	149,6	54 %	ST**	ČT	ANO
Anabel v.t. Kathof	2006	K	Kashmir v. Shuttershof	148,7	54 %	T*	sBs	ANO
Lolla	2008	K	Obourg	147,7	48 %	S**	DSP	ANO
Elise S	2004	K	Burggraaf	145,8	54 %	L**	BWP	ANO
Clear Jolie	2005	K	Clearway	143,1	49 %	T**	HOLST	ANO
Asile de Paix P	2009	K	Aristo Z	143,0	55 %	T**	BAVAR	ANO
Aron	2002	H	Autonom	142,6	55 %	ST**	ČT	NE
Elusa W	2009	K	Mermus R	142,5	48 %	T*	KWPN	ANO
All Inclusive	2014	K	Aristo Z	141,5	52 %	ZZ	ČT	NE
Sandrina	2011	K	La Campo	141,4	55 %	S*	ČT	NE
Lotus	2009	H	Aristo Z	141,4	57 %	ST**	ČT	NE
Dona	1999	K	Aramis	141,1	54 %	S*	ČT	ANO
Zaida	2004	K	Mermus R	141,0	48 %	ZM	KWPN	ANO
Scarabea	2013	K	Conux	140,9	52 %	ZL	CS	ANO
Ivanja	2013	K	Heartbreak ZH	140,9	50 %	L*	KWPN	ANO
Vanilla Rose-H	2009	K	Cesano II	140,8	57 %	ST**	ČT	ANO
Cascar	2002	H	Cassini I	140,7	65 %	S**	ČT	ANO

Pozn. V žebříčku je uvedeno jen prvních 20 koní, celý žebříček je dostupný na www.aschk.cz

WBFSH ŽEBŘÍČEK SVĚTOVÝCH PLEMENÍKŮ

Světová chovatelská federace pro sportovní koně (WBFSH) zveřejnila na svých stránkách dlouho očekávané žebříčky nejlepších plemeníků světa. Tento rok se v drezurní TOP 10 objevili 4 nováčci. Mezi nimi byl hřebec Fidertanz, který poskočil z 24. místa, dále Quaterback z 22. místa a Vivaldi z 18. místa. Plemenný hřebec Jazz potvrdil své umístění z loňského roku na vrcholu žebříčku, sekundován svým synem, hřebcem Johnson. Umístění na prvních třech pozicích z roku 2018 se mezi skokovými hřebci nezměnilo. Na prvním místě je meklenburský Chacco-Blue a za skokana roku by se dal považovat hřebec Mylord Carthago, který se vyšplhal z 25. místa na místo 10. Žebříček všestrannosti již pět let vede hřebec Contendro I.

Detailní informace naleznete zde: http://www.wbfsh.org/GB/Rankings/Sire%20Rankings/2019.aspx

Hřebec	Umístění 2018	Body
1. Jazz	4	21578
2. Johnson	6	20468
3. Sandro Hit	2	20050
4. De Niro	1	18388
5. Quaterback	22	12856
6. Don Frederico	5	12825
7. Fidertanz	24	12496
8. Rubin Royal	3	12195
9. Vivaldi	18	11534
10. Don Schufro	12	10937

Jazz

Hřebec	Umístění 2018	Body
1. Chacco - Blue	1	36237
2. Diamant de Semilly	2	22658
3. Casall	3	17302
4. Toulon	7	14150
5. Cornet Obolensky	4	13456
6. Kashmir van´t Sch.	5	12735
7. Nabab de Reve	10	11104
8. Cardento	8	10186
9. Berlin	6	9758
10. Mylord Carthago	25	8671

Chacco Blue

Hřebec	Umístění 2018	Body
1. Contendro I	1	1688
2. Grafenstolz	5	1207
3. Jaguar Mail	2	855
4. Quite Easy	15	738
5. Courage II	3	664
6. Diarado	31	644
7. Ars Vivendi	13	607
8. Valentino	44	573
9. Limmerick	11	552
10. Obos Quality	17	535

Contendro I